上海五馬路棋盤街西首 亞東圖書館的新出版物

新出版的：

加新式標點符號分段的 水滸

有胡適之先生的水滸傳考證，長七十二頁。有陳獨秀先生的水滸新叙。現在特價：洋裝二冊一元五角，平裝四冊一元二角。雙十節後十天——二十號——截止。本送樣本。

胡適的 嘗試集（附去國集）

正版已經出來了，有再版的自序，有新加入的詩。定價大洋三角。

胡適譯 短篇小說（第一集）

再版已經出來了。都是選擇最精可為模範的短篇小說。定價三角。

田壽昌 宗白華 郭沫若 著 三葉集

是他們的通信集，討論的問題是：（一）歌德的文學；（二）詩歌問題；（三）近代劇曲；（四）婚姻問題；（五）戀愛問題；（六）宇宙觀和人生觀。定價二角五分。

少年中國學會出版 少年中國

第一卷全卷合裝洋裝一冊一元七角。已出至二卷三號。二卷四號是「法蘭西特刊號」，十月十五號出版。

少年中國學會出版 少年世界

已出至一卷十號。七八兩期是婦女號——特刊號。

北京大學 新潮

是北京大學學生的自動刊物。第一卷全卷三版的有兩種：洋裝一冊，一元八角；平裝五冊，一元五角。

將出版的：

加新式標點符號分段的 儒林外史

有胡適之先生序，有陳獨秀先生序，有錢玄同先生序。本月內出版。

高語罕編 白話書信

本月內出版。這部書有五大特色：（一）文體的革新；（二）用語的革新；（三）格式的革新；（四）表現真的態度，達深厚的感情，適合平民主義的精神；（五）不但教授一般書信的知識，並啟發青年文學的興趣，引導他們順應時代的思潮。

印刷中的：

加新式標點符號分段的 紅樓夢

有胡適之先生序。有陳獨秀先生序。

胡適文存

分上下兩冊：上冊，講學的文；下冊，文學的文。

康白情著 草兒集

分三部：（一）從「草兒在前」一詩起，至九月廿七日赴美止所作新詩；（二）附錄舊詩詞數十首；（三）附錄「新詩底我見」一文。

總經理的：

北京大學出版部書籍　北京學術講演會書籍

建設社叢書及月刊

（目錄函索即寄）

研究世界問題之 報告 消息

民心週報

第四十五期 要目

和約研究會之責任
借材德國問題
湘事雜感
俄波問題

定價 每冊大洋五分 全年二元二角 半年一元三角 郵費每冊另加半分
總發行所 ▲上海四川路一百十二號本社

華洋義振會勸募急賑通告

敬啟者本年入夏以來浩劫頻開直晉湘陝閩浙八省或亢旱為災赤地千里或雨師肆虐汪洋萬頃哀鴻遍野待哺嗷嗷各省雖殊途而同出一轍老弱轉乎溝壑強者挺而走險勢所必然長此遷延禍將胡底值此數十年未有巨災勢不得不急謀救濟欲謀救濟又不得不急籌巨款務懇海內外仁人君子大發慈悲救人救徹慨賜捐款請交黃浦灘路二十二號本會由經濟董事收隨時匯解災區分別緩急相機散放茲事體大非賴中西善士羣力合作共濟巨艱合全國之能力救億萬之同胞生死肉骨其功德勝造浮屠七級如蒙隨時賜教藉匡不逮不勝惶急禱盼之至 華洋義振會謹啟

華洋義賑會山西災區佈告

茲將山西省水旱冰雹受災區域先行布告以供衆覽計開 平定縣 盂縣 安邑縣 解縣 垣曲縣 崞縣 襄垣縣 太谷縣 陽曲縣 平遙縣 介休縣 趙城縣 遼縣 文水縣 太原縣 平順縣 長治縣 永濟縣 吉縣 中陽縣 代縣 忻縣 定襄縣 五台縣 黎城縣 絳縣 夏縣 山陰縣 沁縣 洪洞縣 臨晉縣 芮城縣 平陸縣 大同縣 應縣 渾源縣 陽城縣 繁峙縣 榆次縣 汾陽縣 石樓縣 臨縣 汾西縣 太谷縣 絳縣 稷山縣 河津縣 離石縣 繁峙縣 新絳縣 夏縣 (以上水災雹災) 徐溝縣 祁縣 武鄉縣 沁水縣 猗氏縣 臨汾縣 曲沃縣 新絳縣 河津縣 壽陽縣 襄陵縣 永濟縣 吉縣 陽曲縣 虞鄉縣 永和縣 汾西縣 (以上旱災) 如有遺漏再行補刊其他各省災區查明續登 調查股啟（電話中央五千一百號）

華洋義振會敬謝施子英先生預將各生後壽移助賑洋一千元並勸親友豫送壽儀通告

茲奉施子英先生來函預將生後各費移助振款將來不另計聞具見懷抱達觀風度過人本會悲之心作達觀之語並願為親友造福其功德無量如有預送壽儀者請逕交本事務所永亨銀行震昌絲棧無錫振新紗廠漢口招商局代收揚仁風仗維公鑒 華洋義振會謹啟

華洋義賑會經收振款處布告

謹將經收賑款處開於後 匯豐銀行 英美烟公司 中國銀行 通商銀行 華大銀行 聚興誠銀行 中國濟生會 仁濟善堂 四馬路愼餘號 如蒙各界熱心諸君慨助振款請交送以上各代收處當製本收據惟台銜另日彙登各報俾昭信實此佈 華洋義賑會啟 黃浦灘二十二號電話中央一千五百號

華洋義賑會敬謝仁濟堂葉愼齋君經募無錫振新紗廠助洋一千元

華洋義賑會敬謝葉愼齋君經募榮瑞馨君助洋一千元

華洋義賑會敬謝庭梅別墅助新棉衣一百套

華洋義賑會敬謝盛康薛寶潤君助洋二千元又經募洋二千零十五元

華洋義賑會敬謝吳文輝君助洋一千元

華洋義賑會敬謝慈善救濟會同人助洋一千元

廣東種德

振華學社打字

另設特別班 限一月畢業

本學社發明閉眼佈設打字專科已十三年方法完備教法精善尚可為海上各打字社冠僅學二日閉眼可打三個月精熟能善用四十餘種機器之多且逐日加教簿記速記商學等畢業後由本社介紹生意於各行者頗不乏人茲更加添新式機器惟責學有志者速來…

五彩花鐵盒 一等章

本廠創製之烏雞白鳳丸已著名數十年爲婦女之信服方是真老牌的…

學術研究會叢書第一冊（新出版）

近世經濟思想史論

日本河上肇著 李培天譯

這書是日本經濟學者河上肇的著作，內容是叙述亞丹斯密、馬克思四氏的學說；換句話講，就是叙述資本主義經濟學派、社會主義經濟學派的歷史和三人的學說。雖各異然其觀察點有相同處，所以著者看這四人是斷片的… 定價大洋五角 郵費三分 總代售處上海四馬路泰東圖書局 分售處中華書局、商務印書館、亞東圖書館、羣益書社、新青年社及各大書店

發行所 上海法租界同益里 學術研究會

國民經濟學原論 預約展期

津村秀松著 馬凌甫譯

本書因印刷未能依原定計算預約期延至五月十號止

定價三元六角 預約一元八角 外埠以發信日為準

郵費 國內二角 日本三角 其餘六角

上海棋盤街 羣益書社印行

前七卷 新青年 特價兩月

陽九月十五起十一月十五止

一至七卷合購…實銀五元…國內郵費六角
一至五卷合購…實銀四元…國內郵費五角
第六卷全…實銀九角…國內郵費一角
第七卷全…實銀一元二角…國內郵費二角

特價限於上海本社 外埠以發信日為準

上海棋盤街 群益書社

商界注意！實業家注意！商場日刊

交易所出版物向來專紀本所各種交易行情及成交數、公定市價、市場揭示，本刊已發售千五百餘份。茲以時勢所趨各方面要求擴張篇幅增加一倍，除原有各項外並加入國內外金融、商情、物價、實業要聞及本所交易紀事，以為商界之顧問、企業之導師。十月十六日起照原有篇幅…之最新撰著等項消息靈通紀載翔實。每日下午六時左右出版（遇星期日國慶日及本所交易日停刊）定價每份銅元一枚每月大洋二角半年大洋一元二角全年大洋二元郵費外埠每月加郵費一角

廣告刊例 頭等第一天每行大洋八分 二等第一天每行大洋六分 第二天後四分六

地址上海四川路一號 上海證券物品交易所市場日刊謹啟

泰東圖書局雙十節廉價一天

●新人雜誌 每月一冊 已出六期 定價三角
第一號（上海罷業問題號）……（問題號）……（新文化運動批評號） 定價一角 ……每冊定價二角

●□的小說 每月一冊 已出第二卷第二期 第一卷六冊合購八角分購一二角不等 第二卷第一二期每期定價一角

●民鐸 每月一冊每期二角 已出第二卷第一號

●國民 每月一冊每冊一角五分 已出第二卷第二期

●紅葉集 已出第一集定價二角

●正誼 八冊定價二元六角

●丙辰 四冊定價一元四角

●民彝 三冊定價大洋九角

●新中華 六冊定價二元四角

●太平洋 第一卷每冊洋三角

●民國 三冊定價一元五角

▲以上各雜誌一律八折

●新俄國之研究 全書一冊 實洋四角

●勞農政府與中國 全書一冊 實售五角

以上兩書爲紀俄國政變以來經過之事實如法律經濟實業教育外交軍事種種建設均極詳盡誠研究俄事之惟一寶本也

▲以上各書一律七折

●各級師範用書 國語組織法 三版 定價四角
是書經蔡元培先生審定認爲中國語法第一部凡小學教授師範學生皆不可不讀

●國民學校用書 白話信範本 五版 已出三冊 每冊一角
這範本是給小學生看的編這書的宗旨其消極的責任注重革除不合理的佛謂不用虛僞的客氣話其積極的責任注重提倡眞實主義誘引自動精神

●再版 腦盦客座談話 吳稚暉著 全書二冊定價一元二角
是書本世界之眼光答客坐之辭雖凡歐美的政治習慣枝葉有裨於我國人者無不詳細縷論一一供獻於吾人

▲以上各書均六折

●南洋 平裝一冊 定價一元
是書敍述英人荷人經營該處種種手段種種政策及該處土人無而不振情形與夫華僑不能爲該處主人翁之原因無不精確明當詳盡靡遺

●腸胃勝病 不藥自療法 全一冊 定價大洋四角
人身之構造其最重要部分爲腸胃腸故欲保身體康健必須使腸胃腸不染疾病且三者之病非藥石能爲功治之之法學醫學界新發明之不藥自療法

●近世社會學 精裝一冊 定價二元
現今世界潮流已趨重社會化歐美學者視爲重要科學列入學校課程我國對於此種重要科學尙少專書以供學者之研究間有一二譯本亦多詳於歐美社會狀態不合東亞實情本書爲東亞社會學之第一部所引事實均係東亞社會進化之狀態

●師範學校教科用書 論理學 洋裝一冊 定價一元四角
是書綜合形式論理歸納論理兼參以佛乘因明之學說宗精透闢誠理學界之新紀元

●博克氏 經濟學 洋裝一冊 定價一元一角
博克氏爲著名之歷史派經濟學者權原書偏於歷史派者與略之而益以意國柯薩美國伊黎門之學說誠近今經濟學界新傑作也

●外國匯兌詳解 全一冊 定價一元
本書之特色有四（一）既詳理論復重實務（二）名詞皆採我國通用者（三）舉例悉準我國現狀（四）附圖五十四幅按圖索解了如指掌

●柴士氏 支那貨幣論 蜀端六譯 預定價六角

●中華民國開國史 谷鍾秀著 洋裝一冊定價一元二角
是書敍述民軍起義迄國會成立凡民國締造之艱難政局之變遷前因後果擇精語詳據實直書而於政界暗幕尤能探行其蘊

●護國軍紀事 平裝一冊定價二元五角 精裝一冊定價三元正
[illegible]

●五版 亡國鑑 附錄 紙數一百廿頁 定價大洋二角
易曰其亡其亡繫於苞桑害言人人皆知亡國之痛則國或可以不亡也茲編特選可爲殷鑒之越南朝鮮緬甸印度波蘭埃及六國之滅亡痛史並附錄我國七十年來之外侮及四年中日交涉全案以爲國恥

●韓國痛史 平裝一冊 定價一元
是書係韓國遺民所編凡亡國之人叙述其身歷目覩之慘痛哀沈痛據實直書信而有徵

●教育部審定中學師範教科 外國地理 洋裝定價兩元 平裝一元六角
是書專述外國地理之一切要旨其教材選擇及先後次第適合教育部頒定新章中學師範之用

●托爾斯泰傳 每冊六角
是書對於托氏一生詳述靡遺並附人類和平之根本觀一卷

●中學師範大學教科用書 中國文學史 訂正洋裝一冊定價一元八角 再版
本書按據現在歷史體裁分劃上古中古近古近世四大時期本世界之眼光立正確之評判於數十年來文學之利病甘苦實能言之娓娓

●英國文學史 上冊定價大洋五角
本書詳述英國十九世紀前之文學對於哲學家歷史家思想家小說家詩家戲曲家之軼事尤爲詳盡

●中國小說史大綱 第一編總論 定價三角
是編對於中國小說上自周秦下迄民國三千年來之小說提綱挈領言之

●戰後 太平洋問題 精裝一冊定價一元八角 平裝一冊定價一元二角
今後世界局勢趨重於太平洋我國古太平洋重要位置太平洋所未解決之問題我國對於此點應付稍有不慎即陷國家於分割滅亡之地本書主旨在喚起國民一般之注意

●再版 民約論 定價二角五分
是書爲提倡共和之元觀其價值之崇高直足以支配十九二十兩世紀之思潮爲國家之根本

●十版 人道 定價二角五分
是書發揮人類平等之眞理與盧梭之民約論彌勒約翰之自由原理有同一價值

●再版 膽汁錄 定價二角
是編草於四年五月袁氏賣國之日因所感之痛苦作斯世之奇議鈎心嘔血擇成此書信手拈來都成妙諦讀此一編立即感奮當銘座右藉以自勵

●稀珍 法政要覽叢書 ○共十七冊合購六元八角 分購每冊四角

●新人叢書第一種 貧乏論 定價二角
是書原名貧乏物語爲日本經濟學大家河上肇著所

●英文記憶法 定價三角五分
英文之惟一難題在記憶多數之單語憶英文之單語有吾人之腦力有限以有限當無窮自不免生望洋之嘆得此一編循徑而求無不舉一反三觸類旁通於記憶上有無限助力

●英文語類解 定價三角五分
欲正確了解英文的意義須辨明類語（Synonyms）的異同是書者意在此點

●番菜烹調法 定價三角五分
是書於各種番菜之烹調法如肉類魚類蔬類等皆可做法

●韻琴雜著 定價八角
韻琴劉女士通學中外著作等身洵爲我國女界之傑出

●青島潮 全書三冊 定價八角
全書十九章共三十萬言凡五四風潮經過神秘事跡無不詳加抉擇於大多數國民之意

●開埠七十年來之野史 上海軼事大觀 全三巨冊裝入一匣定價二元
說上海之會至爲複雜旅斯土者頭緒一事多苦不知是書編輯經三年之久費數十人之力共二十四門都四十萬言凡關於上海應知之事無不窮原竟委觸處逢君之雅

●洪憲演義 新華春夢記 大本定價大洋五元 小本定價三元五角

●王鍾□著 蒙古旅行記 上中下三冊 定價一元二角
是書計分上中下三冊以內外蒙古之天時地宜風俗政治宗教及日俄經營蒙古之實況爲經緯之以變……第一編爲（沙俠美人）第二編爲（大荒俠客）第三編爲（驛站偵探）

●政治小說 紀念碑 定價三角
是書描寫……白話爲雅俗共賞

●中國偵探小說 怪面女俠 全書二冊 定價七角
坊間出版之偵探小說汗牛充棟然多譯自外籍國人自著者……

●拳術見聞錄 定價三角
做書的人很懂得打拳的道理本書可稱是由經驗中得來會看本書一看就可明白拳家門徑了

●技擊彙刊 定價八角
全書二百餘篇都注重在尙武精神

●義俠小說 俠骨忠魂 定價二角
是書叙一衛士得劍客之助建不世之功乃所謂情之女

●哀情小說 芙蓉淚 三版 全兩冊定價一元二角
此書述一女士與某少年結婚事欲合忽離將成又散縷情悽楚幾一字一淚洪非陳陳相因拾人牙慧者所能道其隻字

●黑劫餘生錄 全書二冊 定價八角
是書精鴉片之餘毒寫社會之現形而運實之以英雄美人其中騙妻鬻妾刁俠惡鵠以及劣紳奸商貪官強盜無不活活畫出而復證以廉吏明師賢女寡姑處處得英雄美人眞情

●雙墓孤碑記 定價一角
是書叙一……之末將失寡遭……不堪卒讀

●金聖嘆原批本 三國演義 平裝四冊定價二元四角
是書係由倉山舊藏家毛宗伯先生處得來金聖嘆原批本用大字精校排印復搜得古畫圖於三國事蹟者多幅用珂羅版精印附入以是畫而附是圖可稱無美不備

●商業學校教科用書 商業政策 定價九角
是書叙論世界商業之趨勢及各國所採政策之利害得失均極詳盡我國借鏡參觀庶幾知所趨避能生存於今日商戰之世

●實驗工藝全書 全四冊裝入一匣 定價洋一元七角
全書二十門製造法千種均由物理化學實驗得來凡製造上應用器具與藥品皆能指明價値與購求之處而於按本計利預算更復精審

●戰學入門 精裝定價一元二角 平裝定價洋六角
是書內容分戰爭戰鬥戰略戰術作戰五大部材料豐富引證確實凡用兵之原理統兵之方法作戰之計畫悉詳載無遺

●秘術一千種 全書二冊 定價大洋八角

●外交政策 定價洋八角

●外交新紀元 定價洋六角
上列兩書一論保世界叙論外交上之原理及國際問題一論係吾國詳述數年來國民外交之趨勢均爲國民研究外交應具之常識

●洪南海書 壽字大中堂 ……定價 元角
陳設客堂……

▲以上各書均五折

泰東圖書局
雙十節紀念廉價券
上海四馬路
一此券自雙十節起至十月三十一日止凡購以上各書者一律適用
一此券只限在本局購書外埠各書不能援例
一此券不論購書若干只用一次
一外埠寄費照定價加一角……

伊文思圖書公司

灌輸歐美新智識

書籍日新則智識亦隨之而俱新故欲求新智識不可不博覽新書籍本公司經理歐美四十五家圖書公司書籍凡有新出版者必首先寄到滬存於本公司代爲發售故此本公司所藏新書最爲豐富今又有新寄到新發明實驗工業化學製造等書數百種此等書籍從前未有運入中國者今本公司初次運到如有志振興實業改良出品欲與歐美貨物競勝者不可不從速購覽也其他凡有關學校應用教科參考書籍均有新增運到無論初等專門一應齊備奈名目繁多不能詳登特編有詳細目錄奉贈以便購者有所選擇如蒙函索當即寄奉

上海北四川路 伊文思圖書公司啓

明日江灣賽馬

陽歷十月十一號即陰歷八月三十日下午一點鐘起賽是日備有專車上午十一點五十分下午十二点念五分一點十五分特此佈告

萬國體育會啓

公共租界納稅華人會通告

本會定期九月三十號開成立大會因紹興同鄉會及廣肇公所代表以手續起不及商請延長兩星期開會特此通告

上海公共租界納稅華人會籌備處謹啓

上海乾發皮貨綢緞局於八月念一日三牌樓遷移新北門內舊校場交易

共和萬歲

上海各埠萬國儲蓄會同人謹祝

（附告）本月陽歷十五號下午二時本會又將舉行第九十七次開標此次頭獎及二三四五各獎皆有八會

本報今日增刊目錄

▲自由組織與部落……玄廬
▲民治精神底發展……望道
▲代議制度的新研究……佐治徐譯
▲國慶紀念底價値……陳獨秀
▲民治底將來……力子
▲發揚眞理的福區和工具……楚傖
▲國慶日的感想……任矜蘋
▲我的國慶紀念觀……志道
▲詩 十月十日……楚傖
▲小說 某老九的國慶日記……楚傖

社論

以後要奮發全民威能（楚傖）

呀！

這回的國慶紀念，是在官場禁令下舉行的。官場這一個禁令，無異代人民聲明是眞的人民自動慶祝。我們除對國旗致敬以外，還要向官場謝他一聲。

因此感觸到一點，凡是人類，無論在甚麼時會中，總有奮勵意興的。當敵對的已去，目的完全達到的時候，青天白日裡，自然會與高采烈大家鼓勇前進，求他們更美滿的境地。若在重重壓力底下，眼看着惡魔惡很很地站在前面，知道不努力將他戰敗，自己再站不住，這時也會咬金咽鐵地起來。人類底威能，全發生在這種觀念上，人類能不絕進步，全靠着這種威能。

但在上述兩種觀念裏，也有一個分別。第一個觀念是樂的，第二個是哀的，老子說：「兩軍相遇，哀者勝矣」這句話是狠有眞理的。能哀的，從哀裏奮發出來的威力，實在是所向無敵的。這回官場底禁令，無異賠送給我們了一宗寶物，并且他們前前後後所賠送的，還不止這一宗。我們能從此從哀痛裏奮發起來，前途正有希望啊。

進一步說，人類底工作是沒有完了的，惡魔是驅逐不盡的，所以我們是無日不在哀境裏，應該不絕奮發的。政治上的惡魔驅逐了，社會上的惡魔自然會出頭。他原是早在社會上作惡的，不過政治問題沒澈底解決，在一般死守程序的看來，沒工夫顧到這一處罷了。但進行程序，原沒有一定的，世界一部分人類，已明做了個政治社會兩問題，一齊解決的榜樣在那里了。中國人當前應該解決的問題，也不單是政治，要奮發出全部威能來，纔得一一解決呢。

本社專電一

●魏邦平李福林等因莫榮新遷延議和，毫無誠意，決計實力驅莫，海軍方面亦表同情，莫懼，允得餉即退，并願照和平維持會決議之一百五十萬元數目。

●莫榮新將現銀五十餘箱，托英人保護，由造幣廠移存英商某洋行。

●李根源之團長蔡任寰宣告獨立，請魏李一致討桂。

●駐港桂探造謠，陳軍在惠州敗退，全無此事。（九日香港電）

批評 現狀
……版 下 俄波舊門 雙十節
代售處 申報總分館 泰東書局 商務印書館 文明書局 ……
創製圖 婦科聖約 烏雞白鳳丸 ……種德園

恭祝國慶

上海
香港
興華機器製麵公司
仝人拜手

鳴謝德醫鄭邦彥先生

鄙人耳旁患一𤻲瘡遷延數月醫治罔效後就診 先生處服藥數天即施以刀圭不兩旬間而病霍然謂非三折肱其效曷能如是之速耶鄙人感戴餘之謹登報端藉鳴謝悃並告世之患病者知所問津焉

研究科學的人

請注意

這個四點是什麼東西

上海英大馬路雲南路口中華照相館啓
電話中央五三五二號

新愛倫影戲院

今晚起開演半夜人之宣言半夜人係美洲膾炙人口之劇名聞全球共計十八集三十六本由林發公司費重金購致來華僅賃與某影戲院開演一次劇情之佳藝術之精爲偵探片中出類拔萃之作蓋出自美洲文豪手筆美洲名優串演也過此劇諸君無不同聲讚美茲由本院連臺映演重與滬上人士相見以本院售价比較實爲便宜機會凡歡迎此名貴長片者請早臨定座遲恐不及也

今晚戲目

情戰

私運軍裝

大部連台偵探長片 半夜人 第一二集

滑稽 卓別麟之鬥爭

（一）二三（四五六七）（八）

日夜價目◎登樓三角 特等二角 頭等一角 包廂每張售洋二元 每晚七時起 每逢禮拜一四換新片 禮拜六禮拜日加演日戲下午二時起五時止

新舞台 八月念九日演拿手好戲

李小珊 夏月華 劉漢臣 張展雲 曹甫臣 夏月潤 周鳳文 趙君玉 趙文連 夏月潤 李小珊 趙君玉 周鳳文

天地良心 六大查 審頭 單刀赴會 千金一笑 二本歐戰

新舞台 八月念九夜演拿手好戲

李小珊 張展雲 夏月潤 許奎官 曹甫臣 邱治雲 趙文連 夏月潤 夏月珊 趙君玉 周鳳文 汪優游 夏月華

割髮代首（十六本濟公活佛）

天蟾舞臺 德興和記 八月念九日戲

馮子和 羅小寶 張鶴樓 吳彩霞 小翠花 蓋叫天 王又宸 小達子

余水揚 瑞春上 延六月雪 芳標 鎖下 雲東 囊河 花田錯 新長板坡 樊江關 鐵公雞 三本 出山 一祁 落馬湖

天蟾舞臺 德興和記 八月念九夜戲

張鶴樓 小翠花 王又宸 馮子和 蓋叫天 小達子 王又宸 羅小寶 蓋叫天 小達子 小翠花

余水馮 瑞上和 延目新標 西子 安山大馬 遷記反東上 三娘教子 松店 武打 迷傳 四郎探母 神仙世界

大舞臺 八月念九日演拿手好戲

王玉聲 王祥雲 劉慧琴 于振廷 陳月樓 賈璧雲 趙如泉 白玉崑 張桂芬 毛韻珂 應寶蓮 陳月樓

轅門斬子 金水橋 花山巧 三本鐵公雞 汴梁圖 木蘭關 目蓮救母

大舞臺 八月念九夜演拿手好戲

劉慧琴 苗勝春 姚俊卿 王佳楣 賈璧雲 張桂芬 毛韻珂 應寶蓮 白玉崑 陳月樓 趙如泉 于振廷 陳嘉璘

（頭本俠義英雄鑑）

瑞和機器磚瓦公司

頭等紅瓦 優美無雙 保不影水 永遠不漏

TRADE MARK C.B.C.

THE SUYWO BRICKS & TILE CO.

本廠開設小沙渡十有餘年製造各種西式紅瓦片方等火泥及火磚磚名目繁多不及細載另有合用特則花樣均可定造限日備用不誤每出各色新貨堅美無匹近有不健之人假冒本廠商標式樣次貨混售貴客賜顧認明商標向英大馬與里綢發面議可也 幸祈牌認路餘行所

上海瑞和機器磚瓦公司謹啓

冠生園食品

結汁牛肉 果汁牛肉 牛肉屑 桂花梅脯 出核陳皮梅 去核陳皮梅 陳皮梅 南華李 梅精

精美國貨禮品最宜牛肉爲滋養品功能養顏補體美味芬芳適時取食充饑下酒無上之品各稱藥子開胃消食旅行居家便于携帶發行所上海九畝地新舞台朝西分銷處南京路先施公司永安公司福和公老大房申成昌各茶食南貨食品店均有代售

提倡國貨 請用三角牌 商部註册 禁止冒牌 衞生軟毛巾

上海三友實業社股分有限公司謹啓

上海振華油漆有限公司

本公司自設廠製造各色油漆以來頗蒙用戶歡迎樂購故又督工煉製上白鉛粉純紅鉛丹 注册商標 粉石膏 生徽嚴 廣漆川 並顏料 包代客 粉打光 各牙粉 粉種石 漆各項 有料應 惠畫有 虹顧厚 六口天 灣號製造

價目克己以圖 總發行所 漢口路一百○六號 電話（北）三一 廠小沙渡潭子灣

和盛

本號創自同治季年專辦頭等鑽石珠寶翡翠鐘表精鑲白金中外時新首飾金銀器皿定價劃一不合包退包換併收兌白金礦砂自煉白金零兌甕拆代鎔代化格外克己如蒙賜顧請惠臨上海江西路一九八號電話中央一五七七號

大世界

中國第一俱樂部 上海最新品境

遊資每位小洋二角 童僕減半

共和廳精雅茶室 樓下彈子房 大新樓精美大餐 衞生館各種飲食 樓下哈哈鏡 小廬山靈禽仙花 葉聲揚 英烈 吳小松 描鳳 吳小石 白金傳 張步蟾 金蛇珠 曹少堂 雙錠 人人笑 文球 常樹田 明宜卷 木板張 特別口技 李翠瓜 單弦快書 老倭班 灘簧 王家班 京戲 大坤班 長片 影戲 乾美社 京戲 優美仙 文明新劇 劉翠樓 京音大鼓 李金雲 梨花大鼓 李玉櫻 武飛圖 柔術武藝 少林會 武術 王德岩 文武戲法 李雲紅 文明大鼓 韓永仙 雙簧 陳子珍 張志文 全部京戲 劉品泉 三笑 范少山 改良灘簧 小逢山 樹木清幽 樓下動物院 西餐室精西式大餐 京菜館美式京菜 素菜齋淨素點 花園內跑冰場 共和廳精美香茗

●新添坤員 孫大玉 孫大鳳 孫二鳳 孫鳳卿 蓮花大鼓●

仍增精美大菜每客一元遊資在內

裕後良法

某君保了三千兩壽險不到兩月就故世了他的兒子領得三千兩賠欵心中狠爲滿意他說父親祇付過百餘兩保費現在居然有這筆大款收回將來求學娶妻的用度可不用愁了倘使當初拿這銀子放在別的地方到如今怕不是仍舊百餘兩銀子麽若當時拿這款項去做生意怕現在連本錢都撈不回來呢所以保壽險是儲蓄最好的法子諸君如有意請來拿本章程看看 中國金星人壽保險總公司 在上海四川路一百念七號

上海德華大藥行發行 德國 六零六 內服

萬國花柳會一等獎

注射六零六創製與德國艾羅氏哈大Chrileh ata舍有砒藥而得之者按化學名詞則化學則名砒霜安息香爲注射藥A resony benos故治花柳病之能實屬驚人由此創製六零六最價值者德產也因隨同有德國內服六零六發明矣故德華大藥行不知費幾許心血若非科學根底研究奚有今日此德國內服六零六已得北京陸軍部軍官及各國名醫保證得有正確之功效故本行業已彙集成册題名德國內服六零六藥考將陸軍部內部各省軍官來函原件印成以資信用茲因孫悟空之變相種種六零六之出品窮不可詰事固熱心公益實則彼此誹謗以求施方用之異同已非一朝一日之能審實而況治梅毒之劑乎其症候既變幻莫測若不以病人報告何敢凹命靈藥但本行德國內服六零六已得世人之信用勢必防意外之影戲故一致登報與前本行當以相當法律取締將來冒德國內服六零六七字之名義故告中國藥業界所注意也

德國內服六零六尙在翻譯之際書面圖畫上海名畫家丁悚先生及浙江中國人各國詳細形畫一係出板任人取閱不取分文本行尙有六零六神丸 及六零六神膏已登過四月份各報幸祈注意焉上海新世界對面德華藥行德國內服六零六每瓶一元七角半每打十七元六零六神丸每瓶二元每打二十元六零六神膏每匣一元每打十元各埠均有

地產出售

有地約五畝坐落相近楊樹浦平涼路北華盛路東如欲購者請向南京路光華眼鏡公司徐君接洽

秦山森醫生 北市分診所

每日下午五時以後在英界三馬路會樂里分診所候教餘時仍在法界褚家橋山森醫院應診此佈 醫院電話中央五七一〇分診所電話中央五八八二

明明眼鏡公司

科學昌明●工藝進步觀於本公司之各種眼鏡而益信克羅克司係鏡片之最優勝最美觀最於目光有益 上海英大馬路巡捕房對門電話四四零三

童愛樓先生發明●旋轉活動影戲每具連梅蘭芳等長條戲片六十齣 售洋九角 附贈一册 梅蘭芳曲本 一册郵費每具二角火車輪船未通之處郵費照加木箱裝訂決不相鑲 上海四馬路書錦里口家庭玩具製造所發行所

驚天動地之 靈子術

靈子術者是由靈理學發明最新最靈之一原法術也驟視之似類於催眠術及氣合術其實與二術之不同有如天淵蓋催眠術氣合術皆基本於心理作用而靈子術則由各個人先天的性靈發揮之光大之故其效用亦任催眠氣合二術之上內分顯動及催動之二靈顯動是由自己身體上發生且動可由平地飛躍三四尺高體一分鐘可飛躍數日次當外各靈動時而內臟之心肝脾肺靈小部同時與外體爲獨立之可動潛動是以自己靈力傳達於他物體︵無論人類器物均可︶之上他物體或受靈力亦則爲同樣之靈動利用驅動法動可治療己身之疾病利用潛遇法則可治療他人之疾病且如藥物所不能治之奇病痼疾色神經喪弱生殖器病精神病等癖盜癖夫婦不和婦女不姙尙均可治療而收效且速此術療有最奇妙之效用即遠隔治將法如病者遠在萬里之外能效照相寄附或筆遇病況其收藥與近任咫尺者初無少異蓋奇物的治療時代已過往往遇術病痼疾醫者東ヨ惟此靈子人大用大效小用小效爲教護漸類之唯一妙法現東西各國免永書行猶中國瞪乎其後末之向隅本院同人本民胞物與卡心爲濟世活人之志在上海立德路辭福里一百○六號設靈理修養院公開教授如有願學者及早報名爲要並於院內附設治療部如有患病者投院求醫罔不盡心治療至章程函索即寄詳細情形悉載

靈理院修養院 王時敏啓

借月山房叢書 出版

是書昭文張海鵬先生所編全書十六集一百三十五種每種足本計一百二十册經學小學維史野乘奏議傳記地理政書史評儒家術數藝術譜錄以及雜家小說詩文評類本末之學盡備餘讀著津梁也海內珍藏家各圖書館不可不備之書借月殘版先歸上海陳璜重編爲澤古齋叢鈔十二集一百九種未叢隨歸金山發氏守山閣增爲二十集一百三十七補易名指海近來闕知指海而不知原書借月罕見欲求者懸以五六百金無從購之諸君見過借月澤古指海即悉敝處影印與木版原書絲毫無二照原書小本並不縮小

版特價 半紙每部洋六十元 連史紙每部四十元 陰歷十月底爲限過

期照定價料半百元連史六十元諸君購預約者請卽特券取書陰歷年底爲限過期作廢如在各分售處定購仍向原購處取書外埠每部加郵費洋一元六角書箱每角一元六角銀只夾版每副二杳每部八付一元六角書箱郵局不寄匯免不通之處可用郵票代價九五折計算總發行所上海四馬路西首同與里口

博古齋書莊 ○代售各省大書坊

上海天津路

上海三馬路 冒 父子大藥局 披露

本社專電二

●莫榮新預備湯廷光就督軍任、鳴禮砲時、縱兵襲擊、幸屆時未鳴炮、且有戒備、現湯限莫三日內交印、 九日香港電

●靳閣通電各省、國慶日戒備地方、

●教育部定十日開會、審定國歌、

●李純來電、對財政廳事不允讓步、

●靳閣電獎顧品珍、請其速來京、 九日北京電

外電

▲廟街砲艦案調查結果

路透社八日北京電 中日委員調査華砲艦參與廟街戰事案。業已告蕆。簽定共同判決書。雙方均未宣布內容。現信頗不利於華炮艦。諸艦今已啓程赴哈爾濱。

▲日京所得琿春亂訊

路透社八日東京電 外交省今日得報琿春華軍工程團。前被疑通匪。本月三日全數逃走從匪。惟文司令所統之一營。仍留駐所。三日午後。日兵開抵琿春。日兵司令與華兵司令及中國警察長會商後。議定共同保護地方之方法。晚間外間盛傳鬍匪又將出攻擊。致居民逃者頗多。入夜。果有匪至。但與日本衛兵交轟之後。即敗走。

▲交通部畫一鐵路簿記

路透社八日北京電 交通部令按照歐美鐵路制度議訂章程。畫一鐵路簿記。

▲藍格爾代表對華抗議

路透社四日巴黎電 費爾斯氏代表南俄政府。致電中政府。抗議取銷駐華俄使與俄領事之待遇。謂藍格爾將軍之政府。乃繼台尼金將軍及柯爾恰克之臨時政府而成立。該臨時政府前有外交委員駐華。中國總統之命令。實屬侵犯中俄間一切條約保障之俄人應享各項權利。電末謂俄國不承認違反條約之任何行動。如因此受有損失。須惟中國是問。

▲日紙賑救華旱災論

路透社九日大阪電 朝日新聞載有社說。謂今急當救濟中國北方荒災。日本紅十字會宜有所舉動。紅十字會非專爲戰時救傷而設。且援引國際聯盟公約第二十五條以證明之。又謂此條多賴日本倡議而成立。日本紅十字會今應起而實行條文之精神。該報主張。立即由紅十字會經費中。至少撥款日洋一百萬元。以充賑捐。

▲大使會議在法京開會

路透社八日巴黎電 大使大會於星期五日晨。在外交部開會。由法外交總長康本氏主席。

▲德人之遠東商業論

路透社六日倫敦電 倫敦與中國電報新聞。載一論文。略謂德國在遠東商業上之競爭。其性質與範圍。現皆有痕跡可見。德國今日政策以爲國人繁庶。而農事出產。不足以養之。勢必取原料與半原料。而改製之。使爲極精良之成品。然後售於國外。庶德國勞工。得仰給於國外之貨價。德國現視日本爲暢銷德貨之市場。且自信能分日本對外之貿易。近有德商。從日本回國。聞在柏林演說。略謂日貨品質不良。故德貨今不難與日貨競爭。但日政府檢查輸出貨品。將來競爭。恐漸臻困難耳。日貨輸往西比利亞。藉詞軍需。不繳入口稅。倘長此不已。則日本製造家。定處於莫可攻擊之地位矣。該德商又謂亞洲鑛產之發達。可大增世界原料。而減少德國困苦。縱此原料。未能運至中歐。但其出現於任何市場。足使世界物價低落也。亞洲諸國實業之振興。勢必需求大批原料與機械之供給。據中國方面之估計。德國售以機器可獲厚利。雖他國競爭家貶價以爭。亦無足慮。其故因中國日本之機器需求。目前遠過於與遠東市場有關係國供貨之能力也。取悅於華人之最善方法。在使中國參加德國機械學。科學。與工業之發展。其道即以德人授課於華人學校。並以中國學生肄業於德人學校。如此德國在振興實業之問題上。可得必要勢力矣。至於他國。德國亦有活動地位。而以荷屬東印度與暹邏尤有希望云云。

非法政府命令

十月八日令 吳佩孚加陸軍上將銜。

又令 齊燮元加陸軍上將銜。

又令 派陳毅兼庫倫所屬圖車兩盟金鑛督辦。

又令 派李欽充特種財產事務局局長。

又令 鹽務署督辦周自齊。呈兩淮鹽運使段永彬請免職。另候任用。段永彬准免本職。

又令 任命趙毓煊署兩淮鹽運使

國內要聞

●陳嘉庚愧死守財奴

福建僑商巨擘倡辦集美大學之陳嘉庚由廈抵省。已誌昨報。連日閩垣城各界竭誠歡迎。一日下午六時青年會之歡迎會。陳君之演說。尤足喚醒富家翁之迷夢。略謂彼之財產。除創設集美大學外。其子女分產。人祇兩三萬元。業經所在地之官署註冊。人生不宜爲子孫作牛馬。如財產積而不用。則謂目之所見盡爲其財產。亦奚不可。集美大學之設。期培植五千以上之人材。以後經商有獲。願再捐爲公益事業。中國有財產數百萬者不僅一二人。如能勘透此關。不徒教育。即交通實業亦咄嗟可辦云。前本省交通司長黃乃裳氏演詞。亦謂陳君財產。除捐六百萬元設集美大學外。所剩無多。其家人尙躬自操作。前在廈門開會。有美人極贊陳君爲世界所罕有。蓋美國捐數百萬元爲公益事業者良多。而財產祇數百萬肯捐此巨額者。實未嘗有云。若陳君者。洵足以風世矣。

●日本出兵琿春之宣言

▲歸咎中國增軍警不能保護……更留以後增兵餘步

▲日人方面消息云。外務省九日爲間島事件發出公表文書云。自去年三月朝鮮獨立示威運動勃發以來。多數不逞韓人。乘間島地方中國官場取締迂緩。遂以該地爲其不逞運動之根據地。而逞暴威。又由俄領方面俄國過激黨受武器彈藥之供給。於去年五月。焚燒間境日本總領事署之一部分。自是屢次侵入日本國境。殺害多數之日韓良民。炸燬公署。強刦朝鮮銀行。護送現銀。時在商埠內地白晝殺害日本警官。種種殘忍兇暴。無所不至。至於最近復在各地設置兵舍。經營武官學校。徵募壯丁。施以訓練。并蓄儲多量糧食。擬俟基礎鞏固。一舉而進擊朝鮮。帝國政府。心焉憂之。自去年以來。曾屢次訓令該處公使領事。向中國政府及各地官憲喚起注意。並要求從嚴取締。同時又添派警官。前往間島各地。保護領署及日本僑民。但中國方面。置上述屢次之警告於不顧。反否認事實。或駁斥謂並無危險。或僅以形式上之文書。聲稱嚴密取締。而絕無取締上所必要之具體的措置。見諸實行。乃不得已又向中國政府聲請令日本警察隊與中國方面取共同之動作。而中國對於此項提議。又謂有傷中國體面。峻拒不允。唯再三聲言。當由中國單獨取締。必使確有成效云云。蓋中國政府。不顧危害。已迫於眉睫。祇知敷衍於一時。對於日本政府之提議。從未加以一顧之敬慮。但至最近。因中國方面之調查。與日本政府強硬之交涉。始漸悟事體之重大。遂於九月上旬。由吉林派遣華兵至間島駐紮。組織不逞韓人之討伐隊。則此際必能收相當之實效。殆無疑義矣。然據各方面最近之報告。則孟司令兩次之出巡。並無何等效果。反使中國官兵。獲得和不逞韓人團體互相妥協之機會。令此等不逞團體。携帶武器。暫時逃往各地。因此所在各地。須有慘害事件發生。宛如撥蜂之巢。使之四散爲害。遂致此後掃蕩之舉。益覺難辦。是爲不徹底的中國軍警之討伐。其結果一面招致各地馬賊跋扈。並使多數公不逞團體。侮中國官兵而已。果然。前月初旬琿春市街。遂爲匪類襲擊之跳梁。故日僑之被害者甚夥。不料餘燼未冷。本月二日。又有多數不逞韓人俄國過激黨馬賊及御中國官兵服式之多數華人等。集成大隊。來襲琿春。日本領事署。除郵政室外。所有該署官舍。悉遭焚燬。自阪西警察署長以至十餘名之日本警官。均遭慘殺。復在商埠內地。縱火焚燒日人之被害者。爲數甚夥。老幼婦孺。皆受虐殺。慘不忍聞。實爲近時稀有之一大慘禍。蓋近時蟠踞內地之韓人。因遭中國方面之驅逐。滿懷失望與不平。已有漸欲與馬賊相接近之兆候。其行動日趨激烈。遂至與俄人通同一氣。觀於此次襲擊琿春之匪黨。專攻日本領事署。且殺傷多數日本官民。則足知其不僅爲馬賊。而爲帶有過激色彩之暴徒殆無疑義。且徵諸該匪黨中有不逞韓人百餘名。俄人五名加入。則更足以證明其眞相矣。尤不能令人輕易視之者。則該匪黨中。似有中國官兵混入之形迹也。使果有其事。則中國方面之責任。極爲重大。固不待言。就於此事概須經過精密調查之後。取包括的解決手段。同時有須嚴重交涉之必要。但現爲時應急起見。爲自衛上必要手段。出於不得已。已派遣日軍若干。駛往琿春。專任保護日僑。據最近之報告。則該匪黨至今尙欲抵抗日本軍隊。自此案發生以後。匪黨時時出沒於局子街龍井村頭道溝百草溝等。日本領事署所在之地。顯示其欲襲擊街市之勢。形勢危險。異常急迫。帝國政府。爲防患於未然起見。已於十月六日。由奉天派遣軍隊。馳往該處警備局子街龍井村頭道溝百草溝及其他要隘保護日本領事署及日本僑民。此乃出於自衛之計。不得已也。現在帝國政府就於以上事實。求中國方面之諒解。倘形勢險惡。範圍更大。則尙須與中國交涉。再添派必要之兵力。又關於剷除過激派及不逞韓人之禍根之方法。曩日帝國政府曾有提議。此後當再與中國協議中日軍警共同討伐之計畫云。

▲又北京函云琿春日領館被襲事件。日本已正式出兵。北政府方面。六日始接到鮑貴卿歌日來電。內容略云。頃據延吉道尹等冬電報。稱接六道溝日總領事報告。琿春突來胡匪三百餘名。焚燬領館。傷害日人。請爲嚴重緝辦等語。當即派隊馳剿。並飭該道尹等親往勘察。藉明眞相。詳情續陳等語。當局接電後。已覆令加派勁旅實力剿辦。并將詳情尅日查報具覆。以憑核奪。

▲又聞駐京日本小幡公使。於六日下午四時親至外交部。向顏外長面述彼方所得報告。及派兵赴勦情由。並查我國對於此事如何處置。當經顏氏答覆中政府當負全責協理。惟請轉囑日軍從緩前進。以免別滋誤會云。

●日本圖蒙之密電發現

▲借兵……借款……通匪擾亂地面……鼓動蒙人獨立

日本圖我蒙古之心。原不始於今日。其圖蒙之事實。亦層出不窮。特以其陰謀手段。巧密異常。頗難得其實據。頃據某外人方面所得該國駐蒙某機關之密電三件。均爲日本圖我蒙古之事實。茲特節錄於左。第一電（上略）頃據日本軍駐哈埠總司令部所得東京政府八月二十八日密令一件。內容略謂中日軍事協約。一時斷不能聽其取銷。原有軍隊。宜以三分之一。陀中東路之要隘。查近日中國西北邊防軍。兵心渙說。內外各蒙古王公。尤屬恍恐異常。我軍（指日軍）正宜乘此時機。力謀進取。現特密派大山中佐。偕同熟悉蒙情之遊說員四十人。均變裝攜帶鉅款。分往內外蒙古各地。遊說各王公。陳述以利害。並擔任軍費。政費。借款。軍火等項。以助其恢復自治權。一方面更宜以金錢結納西北各邊防軍。使其輔助蒙人。宣布獨立。並宜招集該處土匪。不時四出擾亂中國邊境。務使中國軍隊。疲於奔走。則我軍（日本自稱）進行較易。至大山中佐及各遊說員現已出發。沿途務飭各軍。妥爲保護。以期早收效果。（下略）第二電（上略）頃據日本駐哈特務局長四王天大佐。於九月三日接天津領事衛隊武官轉電一件。內容略謂支那邊防軍聘定之邦人（指日人）籐原氏等二十員。此時一律解職。內中有教官多田破大佐。小林原吉郎少佐鈴木兵一郎中尉。荒川武男中尉。辻川彌一少尉。岩田雄武少尉。山下永吉少尉。福山芳齡少尉等八員。均曾遊歷蒙古多年。對於各王公感情甚好。曾於八月二十九日在天津開會。共同研究圖蒙政策。所陳各種計劃。頗中肯要。茲特遣多田大佐等前往哈埠。聽候貴局任用云云。哈埠特務局長。比即用「戈卜」密電。邀多田教官等迅速前往。一面並召集全體軍官會議。宣言蒙古近有可乘之機。迭接各處遊說員報告。蒙古各王公亦極願借重外兵（指日兵而言）恢復自治。並願擁護佛派爲首領。今日正宜與蒙人開始協商。『借兵問題』及『分配權利問題』之條件。至借兵之方法。宜先使日兵便裝入境。以免事前被支那政府探知云云。「下略」第三電（上略）哈埠軍事委員會。於九月二日。開軍事重要會議。日本全體軍官領事官三井洋行龍口銀行經理等均列席。討論『借兵』『借款』兩問題。其結果如下。

（一）外蒙向日本特務局借日金六百萬元。限十五年償還。以外蒙圖勒克圖山脈一帶森林礦產作抵押品。

（二）放欵人。爲哈埠三井洋行龍口銀行。

（三）抵押產。自借款成立後。須由日本派兵保護。他人不得干涉。

（四）定購軍械欵項。須由借款內扣清。

（五）定購之軍械。須指定承購人保證人運輸人之姓名。

（六）運送軍械時。須與保護人以相當之權利。

（七）重要軍械。如巨砲機關砲機關槍等。均須用日人爲指揮官。並須規定『俸餉』及『官職』。

（八）各路軍隊須聘用日本人爲教練官。並不許另聘他國人爲教練官。

以上八款。當經議決。至蒙古方面與日本接洽者。（一）係佛啦嘛桑圖楞。（二）係二等台吉邊勒坤阿。該二人爲外蒙王公總代表。於八月三十日到哈。寓日本駐哈領事館內。九月六日。由台吉邊勒坤阿回外蒙報告一切。一俟此人回哈後。前項契約。即雙方簽字。而吾蒙古將變爲朝鮮第二矣。不識北政府與國民聞之。以爲何如。

●粵學生會之澈底主張

▲廢督……廢巡閱……省縣長民選……派兵援桂

廣東學生聯合會。上月杪拍發通電。主張廢督。廢巡閱。省縣長民選。以爲實行民治地步。又以桂省處陸譚等武力壓制之下。水深火熱。呼籲無門。並主張粵兵援桂。使桂人脫離苦海。原電如左。

（一）汕頭粵軍總司令部。轉陳競公鑒。我公班師回粵。萬界歡迎。掃除軍閥。實行民治。惟我師是賴。

（二）上海孫唐伍唐四總裁鑒。陳總司令班師回粵。粵人亟望。自此脫離軍閥。實行民治。學生等請以數事請願。一。即撤莫督。以後永除督軍制。二。廢巡閱使自陸榮廷始。三。粵省治安。暫請陳總司令維持。四。省長及縣知事由民選。五。立派兵援桂。使桂人並得脫去武力專制。以期西南一致。事關粵省及全國利害。伏祈鑒納施行。

（三）致本城各團體。向孫唐伍唐四總裁請願電文曰。（中略）爲吾粵前途計。爲全國民治計。上陳各件。請爲贊同。以安粵局。中華民國九年九年二十九號。

●中東路新約條文詳報

北當局關於中東路問題。與道勝銀行改訂條約內容。路誌前報。茲據英文泰晤士報記載該項條件。較爲詳晰。再爲披露如左。該報云。中國政府與道勝銀行議定中東路暫委託與中國。俟俄國政府正式成立後。再作最後之解決。該條約內容如下。（一）中東路置督辦一人。由中國委任執行部管理員共計九人。五俄人。四華人。督辦爲執行部部長。遇中俄人投票相同。督辦有表決權。（二）開會時。討論各項問題至少須有七名管理員到會。所議方能有效。督辦或副督辦若不到會時。議決事宜。視爲無效。（三）中東路督辦以外。尙委任中俄兩副督辦贊襄一切。（四）以前之高級位置。暫時均須取消。（五）復行委任一中國中東路副辦。（六）中東路局之四部如收支部工程部營業部車務部等。均須委任一中國副部長協理其事。（七）沿中東路各段。須委任一中國副段長復據交通部高級官長云。中國政府與道勝銀行訂定。此項條約有以下各種利益。（一）簽訂此項條約後。遠東鐵路局。須償還中國政府到期之一千萬元。以鐵路借款之股票交付。（二）原訂條約於十二條內業已註明。鐵路局自開車之日起。須償還中國政府庫平銀五百萬兩。（三）按照原訂條約第十六條。註明中國政府所借之五百萬兩庫平。由開車時起。每年按六厘利息行息。至一九二零年爲止。（四）按照以上所欠中國之款項。由一九二一年起按長年五厘行息。如中國擬欲贖回中東路。可用中東路借欵券交付。以代實欵。（五）執行部部長外。中國尙須委任中國管理員四名。俄人自行選舉管理員。遇有會議。不論中俄投票數是否相等。而部長有表決權。（六）中東路稽查委員部。共計部員五名。中國人須有二人。稽查長由五名部員中挑選。但須爲華人。爲促進鐵路進行。中俄員司。一律對待。並亨受同等之權利與特權。（七）不論何項事宜。與中東路連絡者。皆爲純粹商業之性質。遇有政黨干預。中國有禁止之權。（八）中國政府。現已議定實行管理中東路。按照光緒二十二年之條約。繼續享受各種特權。俟俄國政府正式成立後。再行解決中東路問題。及他項各協約。至道勝銀行仍屬純粹之俄國商業。并無連絡法國情事。法國公使曾發正式之說明書。宣布此事之眞象。至外間傳言該行懸掛法旗。及歸併法國等語。確係謠傳。中東路純爲中國之國有鐵路云。

●磁縣臨漳間的慘景

北京第五組旱災調查員王鑑武君報告云。我們在安陽。聽說臨漳。內黃。大名的災情。比安陽湯陰還重。所以我們不得不變更預定的調查計畫。暫時拋棄林縣。武安。涉縣的調查。跑到臨漳去。又因爲土匪的關係。道路的關係。不能不繞道磁縣。

我們二號到磁縣。三號到臨漳。這四十里的災狀。簡總說出。是自春至夏。寸草皆無。現在好歹都生出一點薊葉。和嫩纓纓的麥苗來。仔細描寫。可以用三個村莊代表出來。

（一）黃新莊 這個村有三百多戶人家。三千多人。種著七十頃地。喂着二百牲口。但是現在只剩二十隻個了。這個地方。土壤很瘠薄。最豐的收

本館現因各處要求[illegible]清潔房舍以便就產留醫

溥安醫館增設留醫房屋

者得有安居之所並添聘女醫生襄助醫務俾日夕調護週全務使病者雖處醫院比在自己家內更爲安適也　北浙江路洮源坊一八四號　診症接生章程函索即寄

年景。麥子才三四斗(十一個五)收。秋才七八斗收。平時就沒什麼剩餘。那堪今年二季一點也沒收呢？所以麥子漲到三吊六(五十個銅子一吊)。小米四吊五。鬼糠二吊四。就是芝蔴葉也賣十二個錢一斤。大薊菜(青青菜。京名剌菜)也賣六個錢一斤。平時喂猪的野草野菜。現在也居然能賣錢了。鄉人的生活。看着眞苦極了。簡直有拿着生草生菜吃的。他們現在最重要的食物。就是菜野。杏葉。槐葉。棗葉。要像那榆葉椿葉。早已撰不着了。當時我們看這種情形。實在可憐。所以就用寫眞器給他們照一片像。

(二)蕭城寨　這個村有一百四十多戶人家。有七百多人。種着二十六頃多地。喂著一百五六十個牲口。但是現在也祇剩二三十個了。我們走到這個村莊的時候。正值他們吃午飯。估着滿街人。個個人碗裏都是些青菜樹叶。我們看着非常的奇怪。所以也照了一片像。我們就問他；『你們這村裏一家顧得住的也沒有麼？』他們說：『有一兩家顧得住。三天叫土匪搶了五次。也都空了』

(三)牛家崗村　我們將到這個村莊的時候。已經是下午二三點鐘。正是飢民出來採野菜時候。所以看見這個村的西南地。黑鴉鴉的都是一片採野菜的飢民。我們就遠遠的給他照完了一片像。才到他們跟前。我那次在安陽崇宜村。和那一羣飢民談話。受的刺激太厲害。鬧的我三天沒有熟睡。心裏老是替那些飢民難過。！你們爲什麼吃野菜還不得飽？他們爲什麼吃大餐嚼大菜還剩的杯盤狼藉？你們妻子離散。逃外糊口；爲什麼那些狗官僚還要禁止你們入境？

因爲這一樣。所以絕不敢下車和他們談。絕不敢正眼看他們。他們往車邊一圍。我就趕緊把眼閉住。但是仍然彷彿看見他們在我眼前陳訴苦況的樣子。只聽護送我們的軍隊吒：『走開！大人來是查災。不是放賑！』就聽着這車鬨嚷鬨嚷的過去了。心裏彷彿又看見他們在後邊罵我怨我的那種情形。

凡我們所經過的村莊。祇要聽見我們是來查災。各村的村長。沒有不是郊迎。叩頭請安的陳訴苦況。不是說；『活佛救救小民！』就是說：『欽差大人多施恩典！』鬧的我們簡直是手足無措。眞是又可笑。又可憐！我們沒法子。祇好開導他們幾句罷了。

國際統一救災會成立

國際統一救災總會。於六日下午五時半。在石達子廟歐美同學會開會。到會者中國方面有十八團體代表。外國方面有八國代表。由衆公推梁士詒爲臨時主席。當將該會簡章十條逐條討論。略有整頓。當即通過。並定議分設調查採運公告款項學生五股。分途進行。另由中外兩方面各舉出幹事八人。主持一切。中國方面所舉出爲梁士詒汪大燮蔡廷幹黃鳳華謝恩隆熊希齡孫鳳藻劉芳。外國方面所舉出者爲葛雷法克生蘇道味鐸爾孟深澤還盧立基狄谷儒拉。

中俄通商談判又停頓

中俄通商事件。現似趨於停頓之狀態。此因俄代表優林等來京後。北外部曾派俄約研究會主任章祖申與彼接洽。現章氏已改任爲駐瑞那公使。而後繼之俄約研究會會長。雖屬意於劉鏡人。尚未正式發表。新舊遞嬗。內部之交替忙迫。遂無暇與俄代表接洽進行。然此猶屬表面之原因。聞內中又因俄國迭派代表。相互間之意思。尚未一致。即中俄兩國之意見。亦多歧異之處。故不能不暫爲擱置。並聞北政府以莫斯科華僑之電請。擬派前駐俄領事朱紹陽爲非正式代表。駐節莫斯科。以便保護華商之生命財產。前電朱領事回國之議。亦即取消云。

西報斥北庭救荒不力

▲步驟凌亂……徒托空言……須防官僚藉賑自肥……北政府實已絕望

字林報社論云。各救災團體現漸布置完成。捐款源源而來。此後當注意於設立一總機關。以監督實行救濟事務。目下已在進行。救濟事宜。究竟實況如何。不得而知。而如何分配賑款。亦未見切實辦法。故今之所憂者。收款易而用款難。非得一可靠之中央機關。以總其成不可。有此中央機關則辦事有序。不至浪費。吾人所不能釋然者。厥在賑款爲官員所中飽。此實爲人人應有之疑慮。就事理而論。此事應由政府爲領袖。然政府從無辦法。人民亦不信任之。其闒茸無能。今日已盡情顯露。無能爲諱。彼之救荒政策。徒托空言。所籌賑款之錢。正如杯水車薪。尤使人可笑。報紙傳說。謂政府欲以災民開築國道。又云令各省急購賑米。又云以軍官舊衣給與河南饑民。噫。何其凌亂瑣碎一至於此也。此次災荒之鉅。爲近世中國歷史上所未有。爲政府者。應如何一秉公心。竭力救災。出國人於水火。奈何獨於政治陰謀中討生活。何其愼耶。如此之政府。而望其能通盤籌畫。立一廣大之救濟辦法。本爲吾人望之過奢。須知彼本毫無預備。安能措置裕如。國庫既空虛如洗。其心思才力。又專注於政治陰謀。安怪其不復能關心公衆之安危乎。近有一北京通信員云。北京之一切商官肥缺。依然大半爲舊人所把持。憑藉權位。引用私人。然則吾人對於救災事。實不能望之政府。必由私人團體担負此大部責任。而以少數有良心有才能之官員助之。此北京政府者。吾人實已絕望。嗷嗷待哺災民。亦不必希望之矣。

山西之荒象及救濟法

大陸報九月念八日山西太原通信云。晉省旱荒情形。現據各縣報告。益見劇烈。全省一百縣中。禾稼全毀者十一縣。收成僅得百分之十五者三十六縣。其他各縣則收成皆歉薄。祇夠當地需用。本年夏季收成。祇得去年一半。當局百計設法贊助農民。希冀秋收豐盈。豈知秋收又幾完全失敗。於是全省皆感荒歉之苦。有數縣人民祇以草根樹皮爲食。轉瞬冬令將屆。山西天氣尤寒。蓋藏全空。荒象益不堪設想。閻錫山與其他官員現正竭力從事救濟。厲行有條理之賑濟法。嚴防中飽。並用難民建築公共工程。如浚河及築路等。又有中外商人致士學界人士及官府代表合組一委員會。助當局辦賑云。

奉天各界祝賀國慶

▲張騎也撥公款五千元點綴一。切今日爲國慶日。奉天政學工商各界。先期分別籌備慶祝手續。大略如左。

▲政界　張騎擬定慶祝費爲五千元。令財政廳撥出。由省公署庶務處籌辦慶賀事宜。以免延誤。係先在各街衢高搭松枝牌樓。大加點綴。以爲首倡。至於政界各機關。須一律照辦。

▲學界　省立各中學師範小學等校校長。曾在教育總會內開會。擬定於國慶日由各校聯合舉辦提燈大會。以伸賀意而重大典。籌備一切。約需款千餘元。由各校分担。在第一小學設籌備所。以籌辦舉行手續。

▲工商界　省城商務總會長魯宗熙。工務總會會長薛永來。在商會召集職員會議。以國慶日轉瞬即至。工商界亦須舉行慶祝。擬定屆時除一律放假外。並通知各工廠商鋪執事人等。齊集會內舉行祝式。然後辦提燈會。

▲青年會　聞省城基督教青年會各幹事。商議以國慶日各機關及各學校均放假休息。擬屆時舉辦特別會。邀集全體會員。以聯感情。並設備種種游戲。以助興趣云。

津各界通函舉行國慶

天津各界聯合會。函請各機關各學校等。對於雙十佳節。務須有所表示。以資慶祝。茲將其致各機關書錄下。逕啓者。十月十日。爲我國國慶令節。凡屬國民。理宜祝賀。素仰貴所會團熱心愛國。對此共和肇造之日。更宜表示賀忱。爲此函乞貴所團會。屆期有所表示。用抒國民愛國之誠。一得之愚。諒貴所會團必能哂納也。專此即候公祺云云。

魯省耕牛出口不絕

▲官吏以出口捐旺收爲得計

東省自本年二月間。經省署規定出口牛隻。每牛一頭。收回捐照二元。由外交警察機關協同辦理。至六月以後。此項收入每月迭增。各界人士即深謂年景稍有轉機。牲畜一定缺乏。蓋耕牛爲民生命脈之一。其關係甚重也。現閱八九兩月。關於此種捐費。收入八九千元之多。則牛隻輸出之多可知。而官吏罔知利害。以稅收較旺。舉欣欣有喜色云。

湘省會之自治法草案

▲吳訥所擬

長沙函。自熊范所擬自治。草案到湘後。爲全湘人士所注意。省議地會以立法位。各議員提案。已有數起。但所提均爲省憲法省自治法等名義。現又有吳議員靜。提出自治根本法會議組織大綱。計八章。主張會議代表。由各縣選出。甲縣八人。乙縣六人。丙縣四人。以六月爲會議成立期。以四月爲自治法公布期。聞省議會對於憲法會議組織法。不另起草。即以此案提出大會。正式議決通過云。

馮旅將實行擴充成師

▲師長即以馮升任

陸軍第十六混成旅擴充爲師。其師長一缺。即由馮玉祥升任。該案經交參陸處。會同財陸兩部核辦後。聞已照准。不日當可成爲事實。探悉該旅擴充爲師後。其兵額分配如下。(一)置步兵四團計六千名)步兵補充團二團。(計二千五百名)(二)置騎兵三營。(計七百五十名)(三)置砲兵一團。又補充團一團。(計二千名)(四)置工兵輜重兵共三營。(計一千五百名)(五)機關槍兩營(計一千名)。

浙吏預備歡迎華僑

盧永祥沈金鑑定於本月二十五日下午六時。在陸軍同袍社開歡迎華僑大會。並邀省議會商會教育會會長暨高級軍警長官並各廳長處長杭關監督錢塘道尹杭縣知事等陪宴。以盡地主之誼。並聞農墾警備處呈請軍民兩署。委商品陳列館長阮石麟爲會詩籌備事務所總幹事。又函聘王道南謝復初爲上海招待通訊處特別招待員。屆時邀同華僑來杭云。

拱埠警察衝突案結果

▲水巡斥革……隊長記過

浙省長沈金鑑因拱埠水陸警察衝突。特於七日指令內河水上警察廳長云。查拱埠係通商口岸。外人觀瞻所集。水陸各警。宜如何和衷共濟。以保治安。乃該水巡等竟敢在酒肆戲園。任意滋鬧。陸警遇有此等事件發生。又未能審愼從事。以致互相衝突。市廛驚擾。均有不合。惟細核案情。該陸警等爲行使職務起見。辦理雖不無操切。其情尙屬可原。而該水巡等不服制止。一再滋事。實未便稍予寬容。應卽按名從嚴革辦。俾資儆戒。該隊長何元杰。平時約束不嚴。已可概見。應并記大過一次。以示薄懲。一面責成該廳長臨時嚴加監察。嗣後如果再卽有前項情事發覺。定惟該隊長是問。除註册外。仰卽轉飭凜遵云。

杭總商會電告米價

杭總商會前奉北京農商部電。以北省災荒。糧食缺乏。現正籌議賑災。亟須調查糧價。以資調劑。希將貴地所產糧食每石之時價。及每石之斤數報部等情。當於七日電復。略謂浙省產米無多。向係供不敷求。全恃外省接濟。本年異常缺乏。來源亦甚稀少。調查各米號約以一百三十五斤爲一石。現在上等米每石售洋八元四角。其餘每石自八元二角至六元二角不等。惟市價時有漲落。今歲狂風大作。田禾遭損。晚稻收成。恐不免歉薄云。

浙學生願爲外交後盾

浙省學生團體電致吳佩孚云。謙電敬悉。此次國際提案。較先時拒簽德約。尤屬扼要。歷數吾國辦理外交署。大多顢頇從事。自拒簽德約時。國民外交。始稍見起色。願國民習慣。每虎首於前。蛇尾其後。浙江全體學生。本國民之天職。自當猛力。向各界鼓吹。以爲有力之後盾云。

今日蘇州之景象

▲演講……散麵包……演國技……串新劇

今日爲雙十節。除各機關各學校循例放假(適補星期日)兩日外。各學生擬分頭舉行演講。散給麵包。胡書記橋與縣通俗教育館。午後一時開始(由)有姚鐵心姚粹卿。及徐女士等演講并請尹鈞彰。試演國技。中華體育學校學生。担任化粧新劇。(誰之咎)七時後學界爲聚餐會。預定至九時散會。

國民大會辯論會紀(續)

(李云)劉先生所說的。全是昨日之事。吾們所討論的是。明日之事。凡事大家努力去辦。纔能有辦到那一天。若不辦。始終更無希望。如你所說。這樣就可回家。不問國事。與孟先生結拜去啦。(衆鼓掌)何况會還未成。事還未辦。你怎麼見得就辦不到(衆鼓掌)人的作事。祇要認眞當作就作。不能以成敗而論。况且國民大會若成功。就當有實力方法在後頭。不是空談的。總得實地去聯合組織。自然就有功効啦。如你所說的三件難題。全辦不到。我看就很不成問題。試問新舊國會。大總統殘民官吏等。他們的搗亂把持。禍國殃民。全爲什麼不是爲他們自私自利的地盤榮幸多得金錢嗎。(衆鼓掌)試問保存他們地盤勢力。不是咱平民當兵的弟兄嗎。(衆鼓掌)金錢充裕。不是咱平民的納稅供給的嗎。(衆鼓掌)究竟咱國民的納稅義務。本爲用錢僱用官吏幫助我們治理一切。我們所顧不到的事。納稅養兵。爲的保助人民的生命財產。得安居樂業。誰知現在竟不然了。現在我們既根本覺悟。當然知道這些人不可靠。不但不能維持愛護我們。反家加害我們。自然我們就不再以有用錢來供給無用的賊人。所以我們纔組織國民大會(衆鼓掌)根本解決平民的自愛。推翻了强權殃民的壓力。我們大會所說的事。他們若不依從辦理。自然就工商農罷工罷市罷稅。斷他們的財源。(衆鼓掌)試問這些國賊的勢力。不是平民的金錢助成嗎。(衆鼓掌)我們人民不納稅。他們還能存立嗎。(衆鼓掌)而後我們人民。以金錢辦理各地方自治。到那時別說解散新舊國會。改舉總統。更換少數殘民官吏。恐怕全國的傀儡官吏。全成摇摇虛位。要想全體推翻。全是易如反掌(衆鼓掌)豈不是根本解決的大起源嗎。你還有什麼不贊成的呢。(衆鼓掌)

(未完)

時評

傾資興學的陳嘉庚君

一個國慶日，要是人民沒有自動改造國家的能力，總應該現出些祥兆來。

福建僑商巨擘陳嘉庚君捐私資興辦集美大學，以前我們已聽得這消息了。他將全份私產完全捐出作大學經費。他說：『他底財產，除創設集美大學外，其子女分產，人祇兩三萬元』。又說：『人生不宜爲子孫作牛馬，爲財產積而不用，即謂目之所見盡爲我有，亦奚不可？』試問他底胸襟志氣，在這建設新中國需要材料時期中，該敬佩不該？

政治界底蛀虫！爲富不仁的資本家！你們看看陳嘉庚君！慚愧不慚愧？

(楚)

心

五行之中心屬火。其形圓。上闊下尖。內分上下左右四房。皆有管竅。爲生血迴血之用。蓋血受炭氣則色紫。回行至心右上房。有一總管。接回血入心中。落右下房。又一總管。運血出而過肺。被肺氣吹去紫色。遂變純赤。還入心之左上房。落左下房。又有一總管。運血出行。遍于週身。回轉於心。此即內經心主血脈之說也。是故心血足。則氣體充實。精神活潑。其人未有不康健勝常者。反是。而或患驚悸怔忡。夜不安寐。甚且面黃肌瘦。腰酸骨痛。疲倦乏力。索然無生氣者也。人造自來血。能補心血之不足。能助心房以發力。服之自然壯心經。多血液。清淡者。漸變爲鮮紅。鮮紅者。益見爲濃厚。性味甘美。功力偉大。男女並治。老幼咸宜。當此秋令。氣候正在收藏。講求滋補者。幸勿自棄之。

人造自來血定價　每大瓶售洋二元　每小瓶一元二角　功效服法詳載仿單

◎患時行傷風及咳嗽者

▲請注意下列各藥　▲未患者且有預防之功

入秋以來雨澤稀少天氣乾燥異常況復涼熱失度更易致病近日滬上發生一種時行傷風流傳甚速沾染極易此皆空中呼吸之感染偶一不愼身受微寒即患頭痛發熱鼻塞涕流咳嗽氣逆喉乾音啞骨節酸痛等症是雖極輕微流行性之感冒然不速治難免不釀成咳病爲以後肺癆肺炎之起點也本藥房精製傷風藥粉(每盒二角五分)性和效速吸入鼻孔即能通氣止涕若患已日久可用傷風噴霧精(每瓶七角五分)與噴霧藥器(每只一元二角五分)同用自然奏效如咳嗽多痰可服呼吸香膠(每盒二元)立能化痰止咳清潤肺金永無肺病之患衛生家宜注意及之

總發行所上海五洲大藥房謹啓

外埠五洲分號及各經售家均有批發

恭祝國慶

本公司特異之點儲至十五年計洋二千一百六十元滿期一個月內付還二千五百元每二千號爲一團有五號大獎二百號小獎

儲蓄是最便宜的積錢法○本錢既不會落空○每月又有中獎的希望○中了獎已付的本錢可以收回○即使不中獎○儲蓄的本錢到了期加利奉還○更有紅利可分○比較拿現銀做存款的好多了○此外尙有別種的利益○請看詳細章程○函索即寄

月儲蓄十二元的按月可得二千五百元月儲六元的按月可得一千二百五十元月儲三元的按月可得六百二十五元總公司上海法界愛多亞路（即洋涇浜）廿三號東方儲蓄銀公司（雪生畫）

東方儲蓄銀公司鞠躬

大明眼鏡總公司
新到白金眼鏡
門售批發價格特廉

名唐拾義
久咳丸

愼防假
久咳丸哮喘丸每包內有驗眞券一張形如鈔票交上海總發行所可換圖章並可藉查各處經理有無假冒如丸內無券即是假品請勿受欺日新章特此分一張及隔年券亦可收回換

秋風寒涼偶一不慎感冒則咳年老者更易也宜人人購備之

止咳

此片之功效能化痰能止咳能潤喉能殺黴菌能提聲音又便於隨身攜帶出門人極其相宜凡感冒風寒傷風咳嗽氣管發炎喉嚨有痰氣喘等患無不應驗如神若遇時行傷風互相傳染之時身入公衆熱鬧之場尤宜口內含化此藥一片可免傳染也此片藥性純良味甚可口雖小孩亦喜食之其功用與兜安氏補肺聖藥相同惟一則便於家用一則利於出門兩者均爲咳嗽之佳品無論男婦老少皆屬相宜有患者盍試之方知不謬

演說唱歌諸君之必需品

凡登台演說唱戲及商界開會演說諸君其發聲無不較平時倍其聲力因之往往有聲啞喉痛刺激之患甚則有永久倒嗓者若臨場之前含化此藥一片可免上述諸患且有止咳潤喉提音之益而歌妓尤宜隨身常備也

各埠大藥房均有出售每瓶打洋七角七元 上海北京路B字十五號兜安氏西藥公司

兜安氏止咳藥片

本埠籌賑消息

◎義賑會希望政界輸捐

華洋義賑會此次因北地災重區廣。竭力勸募。各界熱心善士。慷慨捐輸者。頗不乏人。聞該會前日致徐世昌函云。（上略）華洋義賑會力薄能鮮。深虞竭蹶。雖已籌員分途查勘。而待發饑米。急於救火。稍一濡滯。動損生命。非得政府提倡於上。各省督軍省長行政長官地方善士呼號奔走於外。不足以激發人心。挽回浩刦。爲此伏懇大總統於給發官帑之外。慨捐鉅款。明令發表。以資倡率。並請速令各省督軍省長。時艱共濟。慷慨解囊。各督軍省長。飢溺爲懷。必能仰體仁慈。輸將恐後。並責成各省省長通令各縣知事。勸諭就地紳富。踴躍捐資。截長補短。每縣勻捐銀數千元。度各知事必不爲難。如此實心倡導。行見集欵必多。全活必衆。設有不敷。再由內務部酌擬捐欵數目。分等頒給嘉禾文虎等章及各等勳位。寬以虛榮而收實惠。雖名器不容濫叨。而救災不妨破格。此項給獎章程。二三四年間。曾由部定刊登政府公報公布。徒以定數太鉅。故至今未見實行。似應量予核減。以便及時報効。以上各種請求。除電呈大概外。敬會爲災民請命起見。謹冒昧瀆呈。伏乞大總統俯賜鑒原。核示遵行。不勝迫切待命之至」云云。

◎各學校籌賑之熱忱

南洋公學學生會。關於八省義賑籌款。認捐者已達四百元。有七八班尚未報告。將來總數。當不下七八百元。教員方面。聞亦將籌集。又電機科二年級學生。於上星期演影戲助賑。計得劵資一百四十餘元。一併助入。

學生會又組織募捐隊。請各生向親友勸募。計共十四隊。其隊長姓名如下。（交字隊）嚴智珠（通字隊）張玉麟（部字隊）申國權（上字隊）林天葆（海字隊）陳體榮（工字隊）袁不烈（業字隊）徐謝康（專字隊）江煊（門字隊）徐相（學字隊）張延翀（校字隊）謝升庸（義字隊）劉用臧（賑字隊）彭昕（會字隊）榮偉仁

西門城內中醫專門學校學生勵志會。因華北災情重大。會員等共約節省浮費助賑。昨日上午開全體大會。特將現積銀二十八元。送華洋義賑處。聊盡國民天職云。

◎商界籌賑協會開會紀

商界籌賑協會八日會議。鄔鴻君來會提議。久記社擬爲本會預集上海票房演戲一天籌賑。假夏令配克戲園。請總聯合會代爲銷劵云云。當決議函致久記社雅歌集上海票房三處接洽。鄔挺生提議。先從募捐及派人與北京佛教籌振會接洽。並赴實地調查。又提議請簡氏兄弟親往南洋勸募。並請沈卓吾君赴災區調查。以上均通過照辦。又決議鋒雨嵐君。此次赴甯波放賑。本會補給委任狀一紙。又於九日會議陸文中主席。（一）每次會議。應推正副主任主席。（二）會外人來會報告或提議者。得主席之允許。方可入席。均照原議通過。（三）請素有經驗者二人。往災地調查。以利進行。議決結果。俟有相當之人再行推派。（四）安放募捐桶地點。應請派人接洽。並議演災區狀況。鄔挺生並舉安置捐桶請哀履登君担任。演講請朱誠彰君担任。均照原議通過。（五）開本會成立大會。請各界領袖演說。鄔挺生主張俟募捐手續完備。方可開會。議決照鄔說通過。隨議大會名稱。議決用聯席大會地點。在青年會先期登報廣告。次廿爵一君提議案。議決前三項皆已議決。可併案辦理。（四）尋常會議紀錄。應派定專員。散會後交由書記錄清登報。來章包世係廿爵一担任。（五）請調查幹事速定辦法。以明災區眞相。議決與宋君提案合併辦理。（六）速舉賑務專員籌劃辦法。鄔挺生主張自佛教災賑會担任調查放賑。本會派員專任指示監督之責。照鄔議通過。（七）用各種白話文歌曲廣告等類。由文牘部編印成章。遍貼通衢。俾衆皆知。決議由文牘部担任。主席報告旅滬台屬水災協會來函。決議請將災區實情寄來。方有辦法。七時散會。

本埠新聞

◎歡祝開國紀念各方面

商界

▲今日商界聯合會。在前德總會開會慶祝國慶。林百克律師。出席演說。題爲「中國共和政體成立之要素」。大意謂中國現雖外迫於强鄰。內制於軍閥。然前途尙屬樂觀。因中國民族。能於數千年來生存於競爭之中。中國國民。當歐美人民受制於農奴時代。早享耕種自由之權。純粹之民意。乃共和國體之要素。而今中國民意已能遍及云云。

▲上海總商會。今日國慶紀念。昨已先期布置。結彩懸燈。秦會長及各議董全體職員。今日在會敘餐。以誌慶祝云。

▲法租界商業聯合會。昨因慶祝雙十節。共同討論。當時決定是日凡各商店一致懸旗申賀。並發有傳單一紙云。茲啓者。八月二十九日乃雙十節國慶紀念大典。凡吾商界各商號。屆期務請懸掛國旂一天。藉作慶祝。如能休業永日。則尤佳云

▲南京路永安公司。用電燈紮成恭祝國慶四大字。先施公司亦趕紮國慶紀念四字。入夜大放光明。頗爲路人所注目云。

▲本埠南北市錢業及華商各銀行。今日雙十節。均停市一天。所有營業收解。均歸次日辦理。

學界

▲青年會童子部。今晚八時。在講堂內舉行國慶紀念大會。備有種種游藝。又大通路及愛文義路二處。該會辦有露天學校。是日午後四時。亦舉行國慶紀念。又聞今晨并有南翔旅行隊約數十人。午前八時出發。藉誌慶祝云。

▲西門林蔭路中國女子體操學校學生自治會。對於國慶。由庶務部佈置慶祝。會場講演部。校外講述。販賣部販賣紀念品。及實用各國貨云。

▲打鐵濱中華同義義務學校同學會。今屆國慶紀念秩序中。有自編新劇三幕。并滑稽雙簧一場。均喚醒社會。添增民治精神。國慶日上午行慶祝禮。下午一時演劇。歡迎來賓。毋須入場劵。入晚八時開同學救災會。討論進行方針。

▲巨籟達路鐵華兩等義務學校。國慶日除遍掛燈旂結彩外。國民義勇隊因赴童子軍聯合會。故晚間舉行慶祝。並分給各生食物。教職員會餐。次日下午一時（即星期一）續開大會。首爲該校學生中西文演說。及化裝國語講演。並楊子嘉講演「科學强國之要點」。曹亞伯講演基督教救國之眞詮與勞動界與世界之關係。末有少年演講團員演國恥新劇。備有茶點。各界士女往觀者。一概歡迎云。

▲法租界勤業女子師範。今日國慶紀念。遍掛國旗彩燈。並作慶祝歌詞。上午九時開會。屆時有學生演講。并請名人演講。學生備有茶點。預備招待來賓及學生家屬等。下午三時出外遊行云。

各官署

▲交涉公署於國慶日。因須招待外賓。布置輝煌。門前紮有冬青鮮花。內廳設特別招待室。搭五色彩棚。並可置電燈。懸旗結彩。今日上午八時舉行慶祝典禮。十時至十二時招待來賓。一時各職員在署稱觴誌慶云。

▲今日國慶紀念。滬上軍警各機關。均停止辦公一天。上海縣公署門前高搭彩色牌樓。懸掛五色旂燈。并綴成共和萬歲四字區額一方。

▲今日雙十節國慶紀念日。淞滬警察第一區署。並滬南工巡捐局門前。及縣商會等。均預備慶賀禮節。高搭區額編綴香松翠柏名花等類。復裝置五色小電燈。上懸共和國旗。

▲駐滬水警第一區第三隊王隊長。以今日國慶。昨日傳令各船巡官。及各分隊長。定於今日清晨八時。齊集本隊。聽候督率所部官兵。舉行祝賀云

◎蘇人爭財廳長之繼起

▲省議員陳大猷等電云。北京大總統國務院財政總長鈞鑒。報載李督軍保文龢長蘇財政。通過閣議。不勝惶駭。吾蘇原主蘇人治蘇。政府因徇督軍推薦而任王瑚。不得已降求蘇人長財。稍留自治餘地。又復不蒙見諒。必欲畀諸乞憐軍閥人格喪盡之徒。蔑視蘇人。莫此爲甚。如果爲廳長者俯順輿情。取銷閣議。改簡蘇人。以平怨憤。再南京函電。曾被扣留。故由滬發。合併聲明。江蘇省議員陳大猷周積偉馮士奇朱毓賢朱辭祓徐承禧於殖樊潁張福增胡允恭朱鎮雲胡毓彬陳伯盟羅會莊劉春生秦炳章董仙衢瞿名川樂棣輝周承基等叩靑。

▲又省議員黃次山等電云。北京大總統國務院財政部鈞鑒。報載閣議通過文龢長蘇財廳。實深詫異。查蘇省財政。久待清理。近復以貪吏俞某主之。紊亂已極。若非任用蘇人。力謀自救。焉能痛癢相關。剗除積弊。蘇省固有破產之虞。豈但人民受困。國庫亦將陷於艱窘不可收拾。文龢卑鄙貪劣。聲名狼藉。若任其長蘇財廳。誤國殃民。更屬不堪設想。應請取消前議。另揀蘇人之富有經驗者。從速任命。以資整理而副民望。又在甯恐被扣留。特由滬遞。江蘇省議員黃次山鄭立三張宏業蔡鈞樞華甯趙品成王發棠劉伯昌。

▲又省議員徐瀛等電云。北京中西旅館黃伯雨穆杼齋錢強齋儲鑄農四代表均鑒。五日閣決文龢長蘇財政。文龢卑鄙齷齪。喧傳遠近。公等力爭。曷勝欽遲。現由各團體同人集議。除分電進行外。擬以全力爲公等後盾。務乞堅持到底。不達取消目的不止。先此奉聞。諸希亮察。江蘇省議會議員徐瀛等叩佳

▲又電云。北京國務院均鑒。聞五日閣議。蘇財廳已決文龢。羣情惶駭。報載李督在甯時。文龢以賄紳晉謁。一見即認爲父。其爲人之卑鄙齷齪。頗難形容。以之長蘇財廳。不亦羞煞蘇人耶。萬乞取消前議。遴選蘇人中之賢者。俾早履任。以平憤潮。江蘇省議會議員徐瀛等叩佳。

▲又南匯公民張衡甫等電云。江蘇六十縣公民公鑒。本日致北京電文曰。北京大總統國務院財政部鈞鑒。報載李督力保文龢長蘇財廳。以此就相要。並派何某到部。以「中央要江蘇否」相恫嚇。遂通過閣議。蘇民聞之。同深駭異。文龢爲李督乾兒。卑鄙無恥。不惜謂他人父。人格如此。操守可知。財政關係一省命脉。豈堪假手貪鄙小人。如果見諸事實。蘇民誓不承認。且江蘇者江蘇人之江蘇。非督軍所得而私。李督身任兼圻。竟視江蘇爲個人私產。并藉以爲要挾中央之具。見鮮之謬。一至於此。專橫之態。溢於言外。旣以之就相要於前。我蘇民本不樂有此奪主之喧賓。中央亦何貴有此跋扈之藩鎮。應請明令解職。以遂其願。如中央甘受脅迫其請。則直認江蘇爲李督一人之江蘇。而非江蘇三千萬人之江蘇。我蘇民有權還問中央。果要江蘇三千萬人民爲盡義務否。還問李督果要江蘇三千萬人民爲之豢養否。博一督軍之歡心。失三千萬人民。孰得孰失。惟中央圖之等語。請一致力爭爲盼。南匯公民張衡甫諸志民朱小同趙子琴等一百二十七人叩佳。

▲又姚文枏電云。北京外交部顏總長鑒。閣議派過文龢長財廳。輿論反對。沸至極點。若果激成停稅風潮。決非吾省之福。公宜約綏公速籌取消前議。并於嚴單二人中速任其一。以安人心。姚文枏

▲又省議員張福增電云。北京國務院靳總理鈞鑒。前上賀電。請順民意。乃中央近來舉動。適得其反。江蘇爲蘇人之江蘇。非有力者之恆產。約法上任命官吏之權。本人民授之政府。倘政府放棄職權。則人民當謀自決。秋徵瞬屆。停稅待納。爲意中事。因一財廳惹起蘇人反感。甚爲中央所不取也。惟公圖之。張福增叩靑。

◎俄領陪審問題之辦法

本埠俄領事署。自奉令停止待遇後。所有一切政務。仍照常進行。己屢誌前報。茲悉吾國政界。如交涉公署江海關監督等。所有應行致該領之文件。現已一律停止送達。至有時應請該領簽發護照等手續。在初奉令停止待遇時。則尙倒簽日期。仍請該領簽發。惟現下則不能常用此法。至於會審公堂俄領陪審問題。昨據俄領署譯員張敬銘君談起。本埠領事團已議有辦法。在本月五日以後。如有發生關涉俄僑案件。無論何日。即由該日值日領事會審。但該案件。如在五日以前已經涉訟者。則應仍歸原審俄領到堂審結云。

◎道勝銀行旗幟問題

道勝銀行成立於光緒初年。當時中俄合資。前清總理衙門與度支部訂立合同。爲中俄道勝銀行。在北京設總行外。上海哈爾濱天津等埠各設支行。於民國五年。雖有改名華亞銀行之議。而鈔票及一切兌匯。仍貫以道勝舊名。惟銀行旗幟。應當中俄并列。初因中國未定商旗。所以放棄權利。後欲糾正。已經無及。上月杪停止俄官待遇命令發表。該行曾改懸法國商旂三天。後來有時終日未懸旗幟。有時仍掛舊時俄旗。該行總理業節司基氏於前日晉京聲明。并未移轉國籍。亦無第三國之關係。仍請中政府保護該行營業。現經外財當局。與該俄商愷切曉諭謂政府旣有照常保護俄商之令。所有在華俄商。不必自相驚惶。該銀行不懸俄旗應改懸華旂。倘改用他國旂幟。亦難認可云云。昨有人過外白渡橋該行門首。確未見旗幟云。

◎粵僑電促解決粵局

▲粵僑商業聯合會電云。廣州省議會總商會九大善堂院自治研究社報界公會轉各報鑒。粵東辛亥以還。迭經兵燹。水災之後。繼以米荒。滿地瘡痍。元氣剝喪。商業彫殘。已達極點。培護維持。猶懼不及。再遭兵事。將靡孑遺。諸公近在梓桑。務乞婉勸雙方。軫念吾粵三千萬同胞生命財產。粵垣數百年物力精華。俯從輿論。早日解決大局。以息兵端而免地方糜爛。全粵幸甚。迫切涕陳。不勝待命之至。上海粵僑商業聯合會叩佳。

▲又致南甯陸榮廷電。大致相同。從略。

◎旅滬粵工界逐溫宣言

旅滬粵東工業聯合會驅逐溫宗堯宣言云。廣東同鄉會宣佈。溫宗堯罪狀。義正詞嚴。足褫奸邪之魄。嘗聞某博士云。溫宗堯實合廣東爛仔。上海流氓。洋行細崽。以成其極端惡劣之人格。某博士平日不入政團。專談教育。所言如此。可謂公論。粵軍以大兵返粵。溫宗堯用種種手段。破壞籌餉。致不能速達粵人治粵之目的。同鄉諸公已數其罪狀。日頃海軍與魏邦平李福林在省垣起義。正莫榮新罪惡貫盈。無能倖免之日。而溫宗堯猶爲之奔走效力。且運動內外各界。爲莫榮新緩頰。魏李各軍。重違人言。不即討伐。莫榮新遂得提出條件。一面講和。一面向廣西求救。此種賊智。實溫宗堯爲之謀主。假如莫賊果以緩兵之計。轉敗爲勝。桂賊必紀溫宗堯之大功。卽或不然。溫宗堯亦得以保地方。爲彼調停之力。神姦巨蠹。極易欺人。吾輩欲問莫賊禍粵累年。何事可以收贖。粵桂勢不兩立。何說可以調和。桂軍所到焚殺姦淫。神人共恨。便其全師携械出省。廣肇各屬必無噍類。名爲保全廣州市面。實則以各州縣爲犧牲。何况狠子野心。立可反噬。廣州全市轉至玉石俱焚。稍有人心。當肯倡此和議。至陸榮廷莫榮新等。每年搜括。入彼私囊。以千百萬計。及至收局下台。獨索巨款。更爲無理之尤。溫宗堯忠於寇仇。竟一切爲之策劃。小人用心眞乃不可思議。吾人以爲旣已揭彼罪狀。無所容忍。應更宣佈。削其省籍。不復認爲粵人。以示我廣東無此敗類。彼雖頑强。當知衆怒難犯。後來之人。亦當有所懲戒。爲此通告遠近咸知。旅滬粵東工業聯合會啓。

◎通電教育會代表集滬

各省教育會代表通電云。各報館轉各省區全國教育會聯合會代表公鑒。本日在蘇會集議。議決公電廣東省教育會文曰。蘇會月杪電詢省垣。能否如期開會。五日四省代表又電港。託黎杼翁轉詢。應否改期或遷地。均未奉復。魯晉函電來詢。直隸來函提議移滬開會。頃在滬代表議決。再候信一星期。如貴會授度現情。尙未能確示辦法。卽於二十日在滬開會。請貴會代表並轉在粵代表蒞滬。盼速電復。以定行止。京皖閩湘黑蘇代表鄧萃英等佳。請速集上海候信爲便。鄒派員彙福建代表鄧萃英北京代表梁錕光安徽代表徐方漢超綸士湖南代表方克剛甘肅代表劉徵黑龍江代表朱殿文江蘇代表黃炎培鄒秉文沈恩孚佳。

◎學生總會理事會議

中華民國學生聯合會總會。十月九日理事會會議。出席理事連瑞琦李凌鶴王之綱狄侃李達五人。（一）公推李達爲臨時主席。（二）連瑞琦提議。通電全國各界各團體並海外華僑團體。請表示對於國際聯盟會中日間之山東問題。及一切不平等條約之意見及主張。以力爭外交。全體通過。（三）連瑞琦提議。解決時局之辦法。決定通電各地學生聯合會。使其設法促起該地國民速起。以自決的態度解決時局。（四）派王之綱至南京天津北京學生聯合會催收會費。並促北京學生聯合會速舉定理事來會服務。（五）理事會主席問題。本會前舉上海理事狄侃之代理人江億平爲理事長。現上海理事狄侃。旣曾一再向上海學生聯合會辭職。堅不允就。而狄侃前請之代理人江億平。復因狄侃業已來滬。卸去職務。茲公決暫推李達爲臨時主席。職權與理事長同。任期以新理事長產出爲限。（六）評議部議決案件。隨時由理事會主席印寄各地學生聯合會。切實照辦。

◎洋貨疋頭業之危機

滬上洋貨疋頭業。自先令驟跌以來。市面日非。在五六月華商方面。雖受虧損。倘希望秋節後市面。或有起色。貨價或可提高。不料南北十餘行省。水旱兵荒。相因而至。匯價貨價有減無增。市況蕭條。銷場停滯。向所希望於節後者。至此已成絕望。此種景象。爲通商數十年來所未有。洋貨疋頭所組織之金融維持會。於前日開會。簽名到會者。計有二百餘家。詳情已誌各報。振華堂洋布公所方面。至此亦感受痛苦。由公大字號聯名蓋章。要求該公所開緊急會議。亦達百餘家。可見疋頭業現狀。已有岌岌不可終日之勢。若不從速設法。必至一蹶不能復振。據該業中人云。目前白貨一項。每件須虧三四百金。總計此項損失。約達三千餘萬。其他花色呢絨顏料五金等進口貨。尙不在內。未識中外當局。將何法以善其後也。

◎義塚改設學校之辨明

滬南新普育堂主任陸伯鴻。致本城慈善團主任凌伯華函云。敬啓者。伯鴻承乏新普育堂。倏已九載。該堂歷年所收貧兒。由四五歲多至十餘歲者。現計總額。約有二百餘名。近來生活程度日高一日。此項貧兒。若不授以專門工業。養而不教。安能自立。況本地各地之相繼來者。實繁有徒。於是有創立工藝學堂之舉。惟規畫校舍。開拓工場。必先擇一相當之地。以爲基礎。伯鴻爲培植貧苦子弟起見。曾於六月十六日具函。請求貴團劃撥一地。作爲校址。其以翠微庵隙地指名者。不過較爲合用。並非按圖而索驥也。荷蒙召集董事會會議。多數議決翠微庵塚地改建工藝學堂。遷塚問題。卽委託新普育堂主任妥爲辦理。伯鴻竊謂所見不謬。咸荷贊成。乃議案甫成立。翌日卽有報載台端因此辭職之舉。今日又有滬南學商公會代表江某。以遷塚設校。有乖人道。呈請地方官廳查阻。且有其中含有別情等詞。見之報章。殊爲詫異。夫生計至今日困難極矣。斗米三千文。人人親歷。國戰告終。各國工藝競爭。

造福社會之大藥房　上海分號

本藥房開設上海已歷十載所出各種補身治病經驗良藥均經名醫親手配合自監製藥皆道地性盡中和
於各方水土男女體質尤加精細考察審愼研究對症製藥如鑰投璜按病引服萬靈[illegible]收藥本見
貧寒不取分文以故營業發達戶限爲穿寰宇購求千函並至謝書之多箱篋俱滿[illegible]
[illegible]

凡具有世界眼光者。僉謂工藝爲切要之圖。伯鴻此舉。不僅爲慈堂疏通計。實爲滬民根本計。至謂其中含有別情。則非余所敢知。先生保存舊塚。非不可見諒。惟尊見在澤及枯骨。鄙意在葆此青年。此中緩急輕重。究以何者爲適合社會情形。自有定論。現在聘請監察遴選技師。伯鴻有志辦學。勢在必成。先生爲慈善主任。總握全綱。爲慈善機關所收養之子弟。辦慈善學堂。先生責任所在。因請求而成全之。情理均不可卻。其將該塚地照撥。或另撥他地。伯鴻慈善成見。總在得地與學爲已。敢布臆忱。諸希察照。

◎捕房翻譯索賄之敗露

公共捕房事務處翻譯香港人羅堯夫。於八月五號。向中興汽車行車夫張生買索賄洋五元案。昨晨解送公堂。捕房律師陳述案情。並稱本案關係重要。如公堂准被告交保。非覓二二三千金舖保不可。被告亦延律師代辯。要求減輕交保。中日官判羅交五百元人洋並保。候下禮拜六訊明再核。

◎軍署昨日續訊閻瑞生

松滬護軍使署。昨續訊謀斃蓮英案內之兇犯閻瑞生。惟是日審訊。並無人證。仍係閻瑞生與吳春芳質對供詞。因守祕密。無從探悉。惟探聞是日審訊閻瑞生。閻已徵有供認謀命。亦係伊之起意云。

◎工人運貨傷斃之慘劇

昨日午後一點半。界路辭茂轉運公司雇江北小工某甲。搬運汽油。力不能支。跌仆倒地。口中鮮血冒出。受傷甚重。頃刻斃命。當由巡街捕車送匯四捕房。轉送斐倫路驗屍所。候解員蒞所驗明核辦云。

◎一年間上海物價指數表

財政部駐滬調查貨價處所編物價指數表。自八年九月公布以來。迄今一年。茲特摘取每月末週指數。作爲年內各該月指數。重行披露。以便觀覽。依據本表一般物價。以六月之一〇九・九爲最高點。十二月之九七・〇爲最低點。按指數表之任務。在指示事實。不在推求原因。故物價漲落之因果若何。在所不論。惟所宜注意者。一般物價之變動。恆隨幣值爲轉移。我國爲用銀國。金銀匯兌行市。尤於一般物價與有密切關係。故並附先令匯價指數表。以爲學者參攷之一助云。

▲一年間上海物價指數表(八年九月起九年九月止)(本表數目自右至左)

月別	糧食	其他食物	疋頭及其原料	金屬	雜貨 燃料	雜貨 建築材料	雜貨 工業用品	雜貨 其他物品	雜貨 平均	總平均
九月	一〇〇・〇	一〇〇・〇	一〇〇・〇	一〇〇・〇	一〇〇・〇	一〇〇・〇	一〇〇・〇	一〇〇・〇	一〇〇・〇	一〇〇・〇
十月	一〇一・四	一〇一・一	一〇二・九	九六・三	一〇二・九	九九・七	九四・三	九九・四	九九・〇	一〇〇・一
十一月	一〇三・一	一〇二・九	一〇二・二	九八・四	一〇三・四	一〇二・三	九〇・五	九九・六	九八・九	一〇一・一
十二月	一〇二・七	九七・四	九六・八	九二・〇	九八・八	一〇二・二	八六・九	九七・四	九六・三	九七・〇
一月	一〇八・五	一〇二・二	九五・九	九二・八	一〇〇・〇	九五・四	八七・〇	九五・六	九四・五	九八・八
二月	一〇九・八	一〇六・二	九八・五	一〇〇・二	九九・〇	九五・三	九二・八	九五・九	九五・七	一〇二・一
三月	一一一・〇	一〇五・八	一〇五・五	一一〇・六	九七・〇	一一〇・四	九二・六	九九・四	九九・八	一〇六・五
四月	一〇七・二	一一七・〇	一〇三・五	一〇五・七	九九・五	一〇九・〇	九五・一	一〇一・四	一〇一・二	一〇六・九
五月	一〇五・〇	一一九・三	一三二・三	一〇八・九	九九・四	一一三・六	一三二・九	一〇四・二	一〇四・五	一〇七・九
六月	一一五・四	一〇六・四	一〇〇・八	一一八・一	九八・九	一二二・六	一[illegible]六・六	一〇八・〇	一〇九・〇	一〇九・九
七月	一一四・七	一〇五・二	一〇〇・二	一一五・七	九七・一	一二〇・六	九九・三	一〇六・五	一〇五・九	一〇八・三
八月	一〇八・六	一〇二・四	九八・四	一一七・〇	九六・四	一一八・六	九八・三	一〇五・七	一〇四・七	一〇七・二
九月	一〇九・九	一〇七・七	九四・七	一一一・八	九七・二	一一四・六	九九・二	一〇三・九	一〇三・七	一〇五・五

▲附上海先令匯價指數表

日期	先令匯價	指數
八年九月	六・二	一〇〇・〇
十月	六・八	一〇八・一
十一月	七・四	一〇八・九
十二月	七・九	一二五・六
九月一月	八・五	一三六・四
二月	八・二	一三二・四
三月	七・四	一一八・九
四月	六・六	一〇五・二
五月	六・〇	九七・二
六月	五・一	八二・四
七月	五・五	八七・八
八月	五・一一	九五・九
九月	五・一一	九五・九

(註一)本表所取匯價。遵物價表例。以每月之禮拜三掛牌行市爲準。

(註二)本表以八年九月之禮拜三匯價。作爲百分

本星期第(五十一)次上海物價指數表。附誌於後。

財政部駐滬調查貨價處九月第四週(二十日至二十六日)上海物價指數云。本週指數爲一〇七・七。比前週略高千分之一。比前月本週高上千分之五。糧食類以米價暴漲。小麥油荳等物亦稍見提高。故該類指數。獨由一一二・五。驟漲至一一五〇。然其他各種市價。土貨迄未發舉。疲弱居多。洋貨尤呆滯異常。蓋此項市面。全視人民購買力之豐嗇。及外洋定價之低昂爲樞紐。比來英美日本諸大產業國。積貨滯銷。一般物價。頗現下落之傾向。吾國又值內亂頻仍。災荒遍地。川粵北路各郡。毫無去路。故本埠物價亦未易一再回漲也。本週指數表列下

(本表以八年九月物價作爲百分)

類別	九年九月第三週	前週	前月本週
糧食	一一五・〇	一一二・五	一〇八・六
其他食物	一〇九・八	一一二・二	一〇二・四
疋頭及其原料	九七・二	九七・五	九八・四
金屬	一一三・五	一一三・四	一一七・〇
雜貨 燃料	九七・二	九六・七	九六・四
雜貨 建築材料	一一五・五	一一三・一	一一八・六
雜貨 工業用品	九七・五	九七・八	九八・三
雜貨 其他物品	一〇三・七	一〇三・八	一〇五・七
雜貨 平均	一〇三・四	一〇二・八	一〇四・七
總平均	一〇七・七	一〇七・六	一〇七・二

◎南洋公學校長辭職文

上海工業專門學校校長唐文治第七次辭職文云。爲再瀝情呈請事。奉大部支電開來電悉。滬校頻年成效不著。務望始終主持。勿懷高蹈等因。莫名感悚。文治辦理校務。十有餘年。加以總長獎借之殷。挽留之切。感情愈厚。惓戀愈深。惟文治近來精神心力。業已銷耗殆盡。強弩之末。萬難再用。加以目疾頻仍。諸事更形竭蹶。際茲學潮平靜之時。大部爲人才淵藪。物色校長。當不甚難。但求得一明於教育之人。迎機以導。校務振興。指日可待。此以公義言之。不能不去之實情也。家嚴年已八旬。近因溼疾淹纏。胃納呆滯。飲食起居。均須照料。見文治在側。則欣然進一餐。否則或愀然不樂。如此情形。豈能遠離。此以私義言之。不能不去之實情也。因是兩端。萬懇大部俯准辭職。迅派賢員赴校接辦。免致職守久懸。或至別生枝節。不勝迫切待命云云。

◎美盛公司棉市報告

中美新聞社譯美盛公司報告云。上星期間棉市並無大變。紗廠方面購棉甚少。因預算新棉收成頗佳。而美國中部與印度棉適又降落也。同時棉之到者得增力求未來之價格低降。雖內地各處市穩固。而所得報告皆欲以棉出售云。棉價或能高漲。亦未可必。惟暫時或能得手終於無成耳。棉紗市面上星期亦穩固約有二千包爲四川商人所購。利物浦市價一月份貨爲一五九三便士。市況甚穩。細約現貨爲二十五元二角五分。市亦穩。孟買市無電。上海市面尚鬆動。甯波新棉爲二十六兩。上海現貨二十六兩五角。華棉出口額。至本年九月份爲八千九百三十六担。

◎錢能訓已由杭回滬

錢能訓上月因本埠懋業銀行開幕。由京來滬。勾留數日。即遄返浙省嘉善故里。省視邱墓。並順便赴海甯觀潮。游覽西湖。現已倦游回滬。聞因關於北方災賑事件。須與華洋義賑會及各慈善家接洽一切。方首途北上云。

◎許交涉員返滬期展緩

特派江蘇交涉員許沅。前由北京來電。准八日啓行返滬。已誌前報。茲悉許君因在京尚有要公。故八日並未啓行。昨據交署消息。許君返滬之期。大約至少尚須俟再三四日云。

◎策進會十三次評議會紀

昨日國民大會策進會評議會。十三次常會。午後五時開會。趙南公主席。(甲)唐豪提案。催幹事部。速行補推出發代表。張振遠主張。多推數人。通過。(乙)幹事部對於。上次提出之陳祝三。徐芹香陸文中。開具資格。職業。籍貫。性質。請求同意。結果。一致通過。(丙)幹事部報告。本會雙十節舉行慶祝典禮。通過。(丁)幹事部報告。講演團成立。無異議。(戊)主席報告本會第二屆委員會成立。七時散會。

◎私運大批軍火案判決

在錦芳照相館營生之粵人鄺錦全。(又名阿康化名吳錦)於民國七年五月三十號。在租界內私藏大宗危險物品。由外國私運毛瑟手槍無烟子彈一萬八千粒。及幫助他人私運毛瑟手槍子彈進口。被江海關驗貨西人查悉。將危險品悉數扣留。知照捕房。派探跴緝未獲。茲經特別機關偵獲。昨日復訊。江海關代表古沃幫辦郝禮士律師。譯稱自被告等私運軍火後一二個月。內地即發生戰事。因此非但捕房要求公堂嚴辦。中國政府亦請堂上從嚴徵究。蓋該被告私運軍裝進口。租界與內地同有治安關係。且按照現行刑律二十九條所載。販運軍火與幫助之人。罪屬同等。是以請求公堂重懲。繼據西探目堯羅香與華探目鍾星南。稟明捕房接到海關稅司通知。即着手調查。當時被告所雇之汽車。爲五百另六號執照。係林記公司汽車夫沈阿根所駕。由南京路永安大東旅館一百十四號房間內客人雇去。因即至大東旅館查詢。惟彼時被告均已逃往廣東。稟畢。即令汽車夫沈阿根證明。并謂有身穿白皂西裝黑毛華裝之二華人。囑令開赴虹口招商局中棧碼頭之柵欄外。停車後。乘車人即至碼頭。未幾由小工扛箱子三只到來。一只放在車上。第二只因份量過重。放在地上。旋聞一人聲稱。此物須俟海關西人驗看。乘車人即復至碼頭。似與西人言語。不知所云何語。身穿黑衣之乘客。即現在堂上之被告。海關派駐招商局中棧碼頭之稽查西員裴得彼納(譯音)上堂云。是日查見由日本運滬。外套籐籃之木箱兩只。問其何物。被告答言機器。我令彼出鑰匙開看。因彼不允。我擬赴驗貨房報告。詎被告將我之手扣住。許我酬洋三百元。拒而未允。遂往報告。被告等即棄而逃逸。又驗貨西員上堂。證明將扣留之貨。運至海關。報告理船所長開看云云。鄺錦全供稱。此項子彈。係葉富運來。我並不得知。我與葉同至碼頭。往取行李。因由香港友人戴卓文來函。托我照料。有原函呈請察核。並延律師代辯。經中日官判押西牢六個月。

◎勞動聯合會今日成立

上海中華勞動聯合會。今日下午准一時半。在北四川路底懷恩堂開成立大會。已發出通告矣。

◎南京路聯合會開會紀

南京路商界聯合會。昨晚下午二時。在福源里事務所開全體職員會。到會者鄔挺生周憲章王才運等十餘人。所議各案如下。(一)雙十節休業一天。全體通過。(二)新職員辭職者六人。由次多數得票。倪念先范承貴嵇祖壽張士德姚國華卓樂生六人提補。一致通過。(三)定十三號即(禮拜三)下午六時。在大東菜館行新舊職員敘餐會。以便交代會務。四時散會。

◎浙江路平糶變通辦法

浙江路商界聯合會。前因壓平米價。舉行平糶。最上等白米每石七元五角。上等每石七元。中等每石六元。原定二斗五升起碼。重五十足磅。不論遠近皆可往糴。茲因購者日衆。爲貧民計。特再改定章程。以一斗起碼。俾輕而易舉。以期普及云。

◎縣商會常會此番開成了

上海縣商會。昨日星期六例開常會。午後三時開會。到者會董會員莫子經沈潤挹葛吉卿李詠裳王一亭葉惠鈞葉丹庭聞蘭亭王杏塘等。首由正會長顧馨一副會長姚紫若等。報告開會宗旨畢。即將各種議案提出交議。經衆討論後散會。聞議案中並提議勸募地方上裝置太平水龍頭之經費。幷南市中國電話局。與北市租界方面接通電話綫等諸問題云。

◎南市臨時治疫所將閉幕

南市前因有時疫發生。由滬南神州醫院在中華路特設臨時治疫所。三月以來。治愈疫症一千餘人。刻因天氣漸寒。時疫已告肅清。定於陰歷八月三十日閉幕云。

◎工廠改設工讀學校

普育女子實習工廠。已於七月初一日開工。原是傳習性質。現改爲工讀義務學校。上午三小時完全文藝。下午四小時完全工藝。報名地址白爾路明德里三號。章程函索即寄。

◎精武會十週紀念會延期

精武體育會。原定本月十六十七兩日。開十週年紀念游藝會。並公園開幕典禮。嗣因南洋吉隆坡叶嚨等處新成立之分會要求加入。并有各地華僑。派人來滬觀光。特改爲本月三十三十一兩日。聞此次紀念會。各種游藝。注重該會歷年所研究之精武式中國體操。對於團體操。尤爲認眞。故第一日閱兵式。各學校團體操。第二日爲各學校各團體聯合大會操。至個人表演。除畢業諸會員外。有老人。有小孩。有女子。藉示人以男女老幼。均宜注重體育之意。此外又有該會各種音樂遊戲等。其成績品陳列所。則有歷年各學校團體所贈送之盾章。會中編輯部之各種出物件。餘如攝學部臨池部美術部各會員之成績品。會場可容萬餘人。該會爲提倡起見。特多印入場劵分送各界云。

時評

◎還是慶祝國慶

對於國慶日的論調，有人說『國家思想，方嫌其太不開展，要設法打破他，還提倡什麼國慶？』有人說『中國外交內政，件件不堪，又夾着大災，慶在那裏？』前一種論調，祇求高遠，不務實在，以中國人國家思想尙太短淺，安能發展世界思想。後一種論調，又太覺悲觀，沒有銳進的精神。

在現在中國的步調中，還是提倡慶祝國慶罷。(際安)

商務行情

今日因廣告擁擠第九版商務行情擇要移此

銀市

十月九日銀行公會融市價如左

銀拆開盤　二錢七分
銀拆收盤　二錢一
銀行轉帳　二錢七分
銀行掛牌　一錢二
大條銀電報　五十六個辨士一二五

金市

十月九號金市收盤行情如左

現貨標金(每條)　二百四十八兩
足赤條金　二百五十二兩
沙金合赤　二百五十三兩
銀樓同行十九家現成飾赤首飾　每兩三十八元
紋銀　每兩價洋一元六角五分
十一月標金開出　二百五十二兩
十一月英匯未揭　二百五十二兩五錢
十一月英匯揭曉　二百五十三兩
十一月上午降落　二百五十一兩
十一月上午再跌　二百四十九兩五錢
十一月上午再回　二百四十八兩
十一月上午再軟　二百四十七兩五錢
十一月午前價回　二百四十五兩四錢
十一月午前復長　二百四十六兩二錢
十一月標金午盤　二百四十六兩五錢

錢市

十月九號北市銀洋銅元小洋錢市收盤行情如左

龍洋開盤　七錢二分一厘
銀幣開盤　七錢二分一厘
江南小洋　六錢三分六厘五毫
廣東小洋　六錢四分一厘
銀拆開盤　二錢七分
銅元開盤　一百九十四千文
龍洋收盤　七錢二分一厘一二五
銀幣收盤　七錢二分一厘一二五
江南小洋　六錢三分六厘二毫半
廣東小洋　六錢三分九厘二毫半
銀拆收盤　二錢一分
銅元收盤　一百九十四千文
衣牌收盤　一千三百九十九文
八開角洋　一百二十三文
小洋貼水　每角十七文

糧食

昨日各種米價如左

北幫全清機破　十二元九　次十一元八
南幫全清機破　十二元九　次十一元八
高機北幫洋秈　八元五角　次七元七角
高機蘇新客尖　七元三角　次六元七角
北幫河機新粳　九元二角　次八元四角
同里河機新粳　八元四角　次七元六角
泗涇河機新粳　八元八角　次七元八角
高機廠白元米　十一元九　次十一元二
高機杜子秈米　七元五角　次六元八角
浦東河機新粳　八元八角　次八元一角
蘇同河機新粳　八元四角　次七元一角
南幫河機陰元　九元六角　次八元七角
蘇同河機蘆尖　七元五角　次六元九角

船期

▲進口輪船▼　十月九號(念八)禮拜六進口

江天　由甯波　招商總局
四川　由南京　太古公局
綏陽　由香港　太古公司
江華　由長江　招商總局
鄱陽　由長江　太古公司
聯和　由長江　怡和洋行
公平　由烟台　招商總司
鎮江　由厦門　太古公司

▲出口輪船▼　十月十號(二十九)禮拜日出口

江永　往長江　招商總局
長和　開往崇海　裕崇公司

分號廣聯感情講自大中華民國九年…月四日起至…月二日止即舊曆庚申年八月念三日起至九月念三日止期內惠顧半送半賣不分遠近一律待遇藉表微忱以答盛意(外埠函購另加寄費一成發信日現以郵局戳記爲憑)同件快速保險寄奉決不遲悞備有藥目函索即寄
上海三馬路大舞台東首小有天菜館對面　造福齋大藥房啓　總號在上海卡德路山海關路口善昌里電話西一三九六號

歡喜香煙

歡喜香烟　製造精良

提倡國貨　歡喜無量

中國興業烟草有限公司

香烟 品海

烟絲柔潤為其香味極佳之明証且味道溫和可口無怪人人均讚美之也

此真正價廉物美之香烟

駐華英美烟公司總理
有限英國公司

蔣永亮牙醫生

時間　上午十時至十二時下午一時至五時逾時不候星期休息
醫例　門診二元複診一元　出診十元補牙另有詳章
電話

翡翠牌香烟

Westminster Tobacco Co. Ltd. London

TRADE MARK

此最精良之香烟乃經數年之研究听得專供上等吸者之用

英國名廠製造

倫敦惠斯民烟公司

六零六外治藥膏　六零六內服聖藥

凡百物品非經實驗不足以稱完美而藥品乃尤爲至要本藥房發行之六零六內服藥及外治六零六藥膏功效神速久得多數人實在之經驗確爲清血解毒無上之良藥凡患花柳梅毒遍體瘡痍潰爛成穴癰疽癬疥等症外則搽敷六零六膏藥內則調服六零六內服藥水使內外並治無論新起久患莫不百試百驗如瘀血不清溼毒內蘊或婦人赤白帶下子宮發炎月經不調腰背痠痛可常服內服藥水自有清瘀生新去溼化毒之奇效　定價每瓶售一元七角五分每打十七元五角外搽六零六藥膏每盒一元每打十元另有樣盒每盒二角每打二元　總發行所上海太和大藥房

上好嬰孩牌香烟

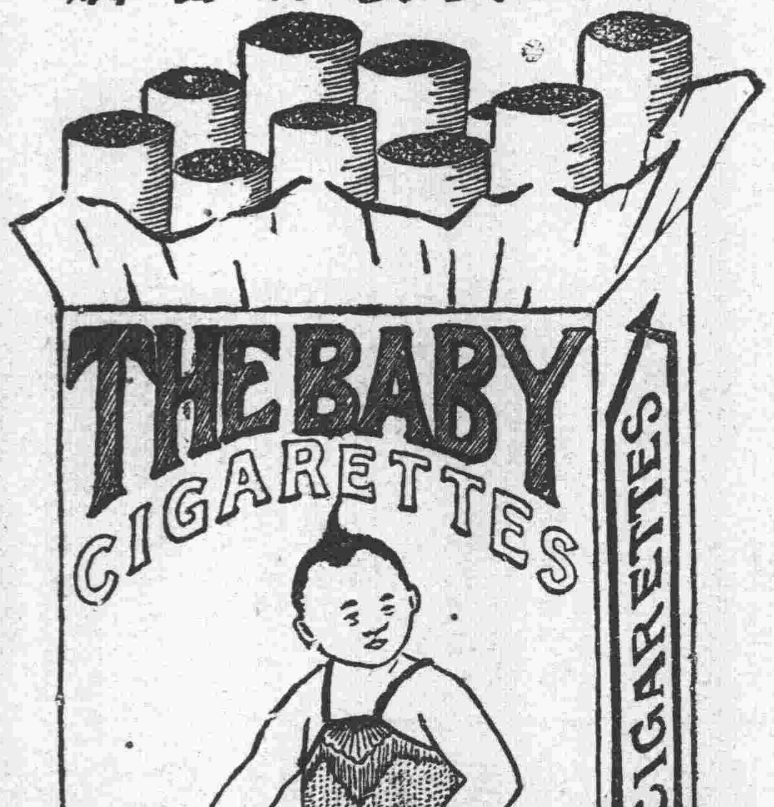

大昌烟公司總發行

進愛醫院廣告

本院精治列左各症

陽萎早洩　用藥水注射及電氣引血等法
梅毒淋毒　用最新藥水注射法毫無痛苦
下疳橫痃　用藥注射法及不開刀治療法
早產難產　用最新極速手術毫無危險法
包莖　用最新無痛手術及張大成形
以及內科兒科皮膚科　急慢性胃腸藥粉最有效驗
戒烟　用最新靈藥包醫斷根身弱者另有補助藥粉
醫例　初診一元　出診五元　住院四元
院址　上海跑馬廳南泥城橋文元里第一弄第二家

西醫張雪孫謹啓

凡時行傷風　咳嗽喉癢　咽喉癰痛　咳血咯痰　肺虛肺萎　破金失音　乾咳痰嗽　年老夜喘　婦女產後傷風　童稚驚燥　咳等症　服之無不藥到病除　永遠斷根

恭祝國慶

教育部審定

新法教科書

商務印書館出版

國民學校用

新法修身教科書 八冊出齊 各三分半　教授案 一至六冊 各一角二
新法國語教科書 首冊 三分　教授案 首冊 六分
新法國語教科書 一至四冊 各五分　教授案 一至二冊 各一角半
新法國文教科書 一至六冊 各五分　教授案 一至四冊 各二角
新法算術教科書 一至七冊 各四分　教授案 一至二冊 各一角半
新法國語唱歌集 第一冊 一角二分

◀價已折實▶

高等小學用

新法修身教科書 六冊出齊 各四分
新法國語教科書 一至四冊 各五分
新法算術教科書 第一二冊 各七分　教授書 各一角半
新法歷史教科書 六冊出齊 各四分　教授書 第一冊 一角二分
新法地理教科書 第一二冊 各四分
新法理科教科書 第一二冊 各四分　教授書 第一二冊 二角

◀價已折實▶

高等小學課外用

新法算術自習書 第一二冊 各八分
新法歷史自習書 第一冊 一角二分
新法歷史參考書 第一冊 八分
新法地理參考書 第一二冊 各八分
新法理科自習書 第一冊 一角

⊙此外各冊均已在印⊙

◀價已折實▶

▲編法嶄新　材料切實▼
▲語體妥適　分量勻稱▼
▲印有樣本　函索即寄▼

●雙十節和新法教科書

雙十節這天 家庭裏頭一定要開個小宴來慶祝令節的 全家團宴的時候 旁邊的孩子們忽然講起國語來 表示他的愛國心 這是很可喜的一件事

雙十節這天 公共地方的名人演說 大概是用國語的 我們帶着孩子進了會場 忽聽那孩子私下裏模仿演說家的國音聲調 很像 這也是很可喜的一件事

這兩件可喜的事是今年新有的 新有的原因 想來就是本館新法教科書出版的效力了

商務印書館識

商務印書館

總店英大馬路拋球場東首　支店虹口北四川路橋下堍

新出版

中國文法通論

劉半農先生著

教科，參攷兼用

實銀六角　郵費八分

▲有系統的新文學書▼

劉先生是提倡「文學改革論」有力的人之一，這部書是他在北京大學的講本、是一種實驗的著作、體裁是新創的、全部用白話文和新式句點。我國文法書的第自馬氏文通後、這部書要算第二次創作了。

▲實驗的著作

上海棋盤街　群益書社

人格

世界(四)默想(五)學校(六)婦女皆發揮盡致誠近世思想界之奇觀也今由梅九墨池兩君譯出業已付印特此預告

夥友們

看「上海夥友」週刊。

歡迎夥友稿

你們曾看「夥友」自動刊底書嗎？就不可不看這「上海夥友」週刊。「上海夥友」週刊；是工商館會裏底會友編輯的，他底宗旨呢？就是代我們說不敢說底話。俗語說就是公道話。這本書可以當作我們夥友底一帖十滴水，一個人有個急病，吃了十滴水就能醒過來，所以做「夥友」底不能不

每星期日出版　每冊銅元二枚

法界大自鳴鐘對面新青年社和各書坊及南北市烟紙店

民治主義底瞭望

▲本欄各篇以收到先後爲次▼

▲自由組織與部落

（玄廬）

生存，繼續，發展三個必要的條件底下的人類，各個備具個性和社會性。 人的個體底能夠自立，就是離開羣衆各有各的個性；人的羣體底能夠相安，就是可以合了各個的社會性成爲一個人類全體的組合。 如果凡是人都有使用個性和社會性的機會，那麼，人類共同的生存，繼續，發展，早該普遍的進化到我們現在所想像不到的境地了，眼前的事實却不是這樣。

現在人和人的差別，不是相去很遠的麼？ 不單是勞作與享用上成爲世界兩大階級底巔麓形，就是爭奪不來的天才也有很大的差別；一種是天然的制限，一種是人爲的制限——

天然制限： 人類可說是同一種祖宗進化來的，決不是只有一個和人類最近的祖宗繁殖來的，更不是突如其來揑造出的。 舊的創世紀說，『耶和華初造亞當又取他的肋骨造夏娃一個伊』的話，當然不可信；也不是『人皇氏一姓九人飲食男女所自始』這種由一個祖宗繁衍出來的話，一樣不可信的。 我們只要從金石文字上看古代的中國、印度、埃及等等的不同點，就可見從古代沿革至今的文化底淵源，形形式式地各做各的，雖然時期相近。 在相近的一個時期中人類底存續發展，橫亘著洪荒的地域，各不相謀，自然生出差別來。 那一個時期之先，我們無從曉得；在那一個時期之後，凡是文化已經發展的地域上，決不許類人猿那一類動物自由進化，只有文化底脚印一時走不到的地方，由得彼等自由進化。 只看文化運到些日子的日本北海道、臺灣內山、蘇門答臘底馬答山等處，還有許多近於野蠻時代底種族，甚且還有吃生人和沒有發明火種的部落。 這些又是進化較後爲時間所制限了生出來的差別。

植物也是一樣，時間和空間相差不多的土地上發長出來的樹木總有相當的茂盛；到了成爲森林，便不許後起的繼起。 此後，人世界上只有已經成爲人的存續發展，斷沒有猿猴類自由進化底機會了。 所以由天然制限生出來的差別底形跡，不久就會泯滅的。

『天作孽，猶可違——自作孽，不可活』。人們（現在已經成了人）抉破天然制限，可以成爲一個全人類組合，這機運已經擺在眼前了。 被從前天然制限的人們，又變成制限纔起進化者的天然；後事如何，無從推想，不去說彼。 單說今人爲什麼不着手『全人類一個組合』底事業，這就是被人爲的制限阻住了進化的前程。

一般說人人間底差別，是從『遺傳』和『環境』構造成的。 不錯。甲所得的遺傳和乙所得的遺傳不同，甲所享的環境和乙所享的環境不同，所以精神和肉體都現出差別的情態。 環境是人造的，可以使彼均等的；遺傳也是由祖先和祖先底祖先所享的環境不同，一樣可以由改造底環境來消滅遺傳上底差別的。 雖說貧民窟，亡國奴隸裡也有傑出的人才，像英國的蒲來思，猶太的馬格思，功績文章，都像担着拯救人類的特殊任務；但比起從貴族領主中間跳出來的纔居少數。 因爲個體所享的環境不同，在饑餓凍冷宗教法律壓迫之中不知埋沒多少天才；人類最大的損失，沒有過於自造差別的環境，壓抑人與人間存續發展的機會。

這種罪惡，不該由階級的經濟制度承當麼？ 不該立刻把這種階級打平麼？

總以上所說的天然，人爲兩重制限生出來的差別看來； 單指人類從社會性中表現出來過去的『部落』和將來的『自由組織』這點說，中間這個國家，就是眼前一個大障礙。

人類最早的團體，爲保障存續發展總結合的。 那時人類底敵，只是自然界裏的烈風、雷電、洪水、猛獸、爬蟲等等，人與人不會有敵對的行爲。 部落政治底內容，在狩獵和游牧的團體中，我們可以從亞美利加印度人的狩獵法和印度共產村落中間看那布置，指揮分配種種作爲，無非要求一團體中間的個體和全體，平均得有履行三個條件的享受。 各個部落獲得的生產品只管不同，佢們的存續發展的進行是一樣的。 到了部落和部落相接觸，就由交換物品的關係生出商品，又由商品的關係生出爭奪的戰鬥。 一直到如今所謂國家的，還是爲了物品又消耗許多物品來供給作戰鬥用的物品。 這的行爲，已經成了無可諱言無從懺悔的歷史了。 人們如果嬚歷來的戰鬥和最近歐州六年大戰底敎訓還不够，不妨再大鬥一場，再多殺些，多燒些，多毀滅些，也沒有什麼可惜的；若使嫌這種殺戮交換的行爲是不應該的，那麼，我們就要把國家放在部落爭鬥的字紙堆裏去，從新展開白紙寫人類共同生活共同繼續共同發展的第一編第一章第一節第一個字底第一筆。 如果寫不下去，沒甚可寫的，那麼大家就得創造些材料出來。

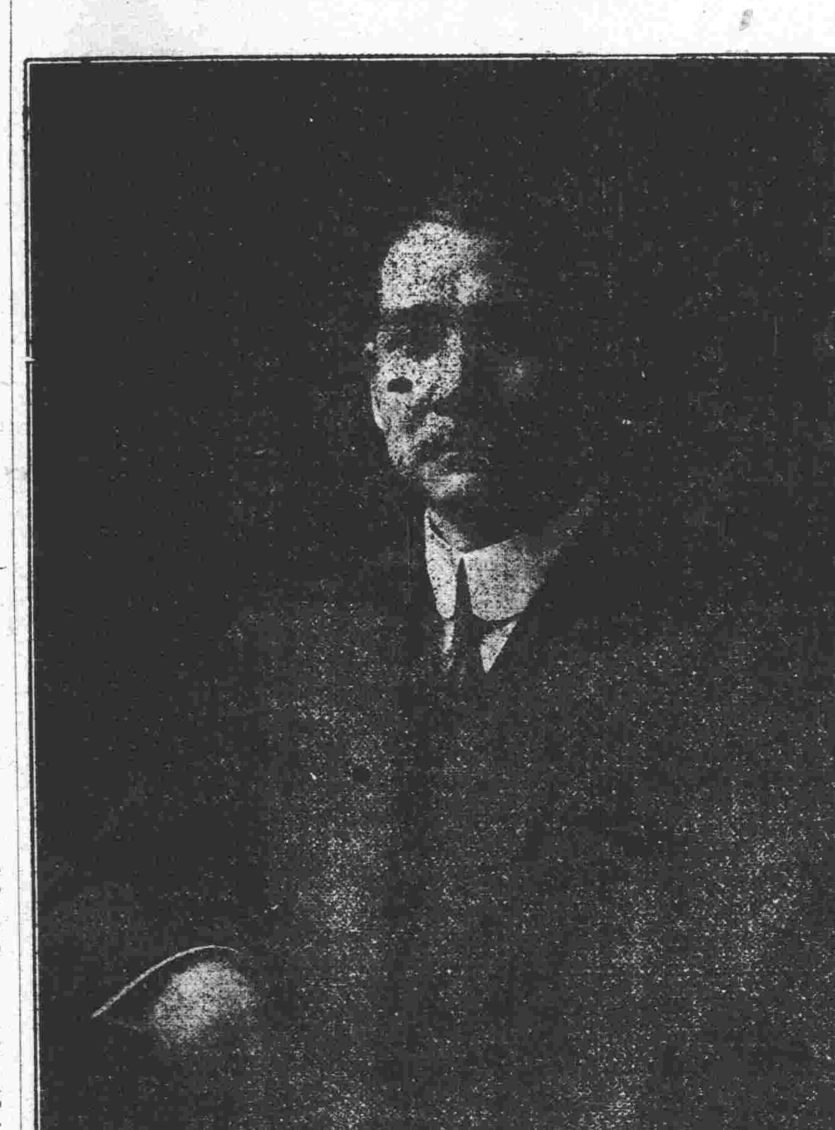

創造民國之孫中山先生

有人疑心以爲自由組織和最初的部落差不多，要求我們把自由組織底內容，仔細寫了出來；這種要求，我想也不是過分的。 自由組織在哪里，大家都還沒看見，即使和共產村，新村，工讀互助團等東一鱗西一爪，也還是處在國家和階級經濟制度底空氣裏面，算不得自由組織。 可是我們有一點可以說明的，就是自由組織與部落不同的地方： 一個是不知道部落之外還有部落的，所以一接觸就以爲奇怪，又看到生產品不同，就都眼紅着自已部落裏所缺少的或沒有的東西，你，我，多，寡，有，無，的意見一生，就會發並爭奪。 一個是明知組織之外別有許多組織，並且有交互的極複雜的組織，沒有發生你我，多寡，有無的意見底因緣，決不會動爭奪的。 比如一百個人，在一百個除佢沒別人的地方，大家從來沒見過面，有天碰到了，立刻就發生很奇突的激刺；這假設是部落的狀態。 一百個人，一向認識的，分到一百個地方去，每人心中除佢自己一個外，還有九十九個人的形態，有天碰到了，立刻就發現很真摯的情愛來；這假設是自由組織的狀態。

只是如今階級經濟制度底權威，正橫領着現在的世界，彼决不願隨便放棄了，由我們自由組織。 這道『沒奈何』，洶洶湧湧橫斷住前進的去路，難道容我們和平過渡麼！ 不怕的，我們找個機會搭橋過去罷！ 橋上已經有許多人哩；只是有些人認錯了橋梁上就是目的地的，那是還虛著脚站在沒奈何底洪濤之上呵！

這些錯認的人，往往愛批評我們對於河那岸『沒有研究』，我們很願意努力研究的，我們所以很感謝那些人的話。 那些人，若拿這種話來反對我們，說我們是『空想主義』、『高談』，那麼，我們只有請教他，問他也研究過沒有？

一九二〇、十、七、上海

▲民治精神底發展

（望道）

（一）

初着普通民主國法律的，我曉得一定有許多疑問。 譬如憲法上明明規定『人民有參與政治之權』，在選舉法上却又規定『凡……男子』纔有選舉權；這不是所謂『牴觸』嗎？ 又如憲法上明明規定『人民有集會之權』，什麼治安警察法上又規定勞動者不得集會；這又不是所謂『牴觸』嗎？ 但若去問法學家，法學家却說『牴觸』兩字不是用在這種『場合』。 我們自然懷疑了。 我們如果問他們到底用在什麼場合，他們自然能夠翻開『六法全書』，另外舉出幾多場合，但我們所要問的這種『場合』，他們却終於說不算『牴觸』，我們也終於不懂爲什麼不算『牴觸』。 我們初看法律的哪里敢妄測高明說是法學家說不出結果，自然只有自認這種疑問不該存，存了反而見笑於法學大家了，

然而事實彼却詔告我們，這並不算是不該存的疑問，——而且似乎說民治底前途就從我們些疑問底立脚點上發展了。

（二）

事實早已將我們底疑問具體化了。 事實不但將我們底疑問具體化，而且早已要求着什麼『人格的』國家，下了『有權解釋』，下了『立法解釋』了。

從前將婦女排出『人民』圈外，現在不已經拉入『人民』圈內嗎？ 像北美合衆國，那威，丹麥，乃至保守的英國，都已將婦女拉入人民圈內了。 從前將勞工排出『人民』圈外，現在不已經有勞工幾得站在人民圈內的處所嗎？

（三）

我們因此曉得『自由』，是個人的發展底基礎，民治精神無論怎樣發展，決也不至消滅。 但所謂『自由』，決不至於仍是資本階級自由貿易的自由，自由虐待勞工的自由，自由剝削金錢的自由，也不至於仍是男子自由侮弄女子的自由，自由購買女子的自由，自由作踐女子的自由。 就反面說，就是決不至於仍是勞工『飢餓底自由』，婦女『束縛底自由』。 如果仍是這種自由，我們正名定義，便該叫作『放縱』！ 還了自己心意，害了別人自由，還不是放縱嗎？

（四）

眞正的自由，必須有社會的共存（Solidarity）底自覺跟着個人的發展底努力。 一個人獨立存立，並沒有什麼自由不自由可說。 說到自由，就已肯定了社會生活。 既然肯定了社會生活，就該有共存底自覺，這是分內的事情。 民治精神發展了，這些一階級壓迫別一階級，一個人壓迫別一個人，缺欠存自覺的偏狹的放縱的自由，一定是要消滅的。

（五）

共存底要件，就是『平等』和『協同』。

地位不平等就沒有自由。 資本家和勞動者結契約，名爲自由契約，結果總是不自由的契約，這就因爲地位不平等的緣故；勞動者是要吃要穿的人不像普通的商品，可以長期存放，飢寒交迫，不自由的契約就成立了。

現在要求平等，已很猛烈了。 所以單就共存底這要件說，一定可以說民治精神發展了，必有一天有備具平等作前提的自由顯現。 不過所謂『平等』，只是『機會底平等』，不像是烏托邦派空想所描出的機械的平等罷了。

（六）

共存底第二要件，就是『協同』。 自顧自，各顧各的唯我主義這種危害社會生活的意識，在將來的民治精神上決沒有成了意識流底一波一浪底資格。 人們和人們中間橫着的鴻溝，那時必被填塞；人們底界限和距離，那時必被拭去。 大同團結底陽光，必定猛照着我們底頭上。

這種精神，現在也已著著顯露，將來組織底能力定更能隨着民治精神底發展格外增進，格外加强。 不然，一定成了無秩序的狀態，危害別人的自由，社會的幸福。 人們不能缺少『協同』，所以極端的例，所謂『自由組織』也仍然不說可以無組織。 倘若忽視『協同』講自由，一定要同現在放棄『平等』講自由一般，我敢斷定說，決不會得到眞的自由。

（七）

所以將來民治底精神，必定築在個人的發展底努力和社會的共存底自覺諧和的基礎上。

（八）

要實現這精神在中國，決不是孤立的思想家能夠做到，也不是奔走的政治家能夠幫忙。 眞正的動力，全在受苦的民衆身上。

我們如果有志，就該從榮耀停着的西乃山下來，走進平民的大平原裡，伴着喊苦叫痛的人們，引到乳蜜隨處流着的樂土去！

民治精神，已從我們懷疑的所在，突破政治的樊籬，進入經濟的，社會的圈限了！我們都該看穿了這精神，伴着喊苦叫痛的人們，引到乳蜜隨處流着的樂土去！

一九二〇，十，七，在上海。

▲代議制度的新研究

（佐治徐謙）

民國已到了第九年。 現在又逢雙十節，國人都要紀念他。 但是紀念決不是空的，必須有實在的事才算是紀念。 這實在的事也不是開一回慶祝會或是發一次紀念刊行就可作數的。 必須全國人將民治主義來實行，——那實行的意思就是掃除障碍力赴正鵠。 這樣鼓勵國人的話我不過藉着民國日報的雙十增刊說幾句。 我所要說的就是代議制度的新研究。 不過我要先聲明一層，就是我這新研究並不是根據那些人的書想立一個新學說。 因爲我本沒有什麼學問，在這倉卒着筆的時候更不能參考什麼學說，只可將我近來的理想拉雜寫出來就是了。

理想與事實必須相將進步。 現在民國的事實，還差得太遠，何必再發什麼空理想呢。 原來理想是事實的母。 我們也不妨預先造成事實的母。 況且事實的進步，并不是要經一定的過程的。 即如代議制度可以說是實行民治主義的一件要事。 現在世界上的民國還沒有一國不行代議制度的，我們何必說超過現世民國的理想呢。 況且我本是贊成護法的人，也主張民國六年非法解散國會的命令根本無效。 無論國會中的分子（議員）如何壞，國會必須回復法律原狀。 那意思就是國內必須法律勝過武力，然後武力從此再不敢侵犯法律，民治主義才可以實行。 不過有一句話要明白，國會並不是萬能的，議員更不是萬能的。 用現在這班議員開國會，國會已經開不好。 若說用這班議員開國會，就可以救國，更弄錯了。 所以我早巳向一般議員說過，將來國會回復原狀後，議員都必須犧牲自己才好。 贊成我的話的人頗不少。 這話的意思有兩層，第一，法律既然勝過武力，議員儘可依法改選，不是終身的。 第二，只求民治主義實行，代議制度並不是永久不能改變的。 不過後一層意思，我還沒有多發表。 現在我要藉民國日報雙十增刊的機會講一講。

代議制度本爲行使民權而設。 不過從根本上研究起來，行使民權是要人民直接行使，代議是不對的。 說議員是人民的代表，頗有人說是錯的。 我想有些制度與名稱是從歷史上傳來，其實境過情遷，時異事異，往往許多制度與名稱已經不對了。 但是人習焉不察，反以爲應該如此，若一經說破，恐怕免不得要笑起來。

民權是與君權對抗的。 若考查民權的觀念和名稱的來歷，不必深考，就可以說是從君主國來的。 憲法上的代議制度算英國最早；民權也算英國最發達，英國至今仍然是君主國，所以才要定民權的名稱和有民權的規定。 他們的意思就是要限制君權。 至於民國並沒有君，自然沒有君權、試問那民國的憲法也要沿襲民權的規定，豈不是可笑麼！

民的稱呼原是對君而設的；君既然去了，民的稱呼那裏還用得着？ 民字倘且用不着稱了，民權的名稱可見也不對了。 在民國民權的規定、可以用兩種名稱替代他：凡關於自由平等的規定都稱爲人權；其關於參預政治的規定都稱爲國權。 人權是屬於人身的；國權是屬於國的；不

求是雜誌出版豫告

『求是』是什麼？是求是學社社員披露所得的一種刊行物。求是學社，是國內外留學有志青年所組織的。對於學術有精密的研究；有新穎的，切要的介紹。對於社會有公正的批評；有眞確的，明晰的調查。創刊號要目（十月十日出版）求是楊正宇 社會主義與商法李炘 我國社會問題之商榷會乙禾生 個人主義論田景奇 世界人類應盡之責任游道循 女子解放與家庭制度打破蘇正華 生產政策的社會主義乙禾生 近代奴隸之解放武陽 恐社會主義發達的經過丹卿 北歐文學述略謝六逸 [illegible]

上海敎場 萬源昌義記 警告各界顧客

某國新出一種假珠徒觀外貌眞僞莫辨售賣者不察每易受其欺騙與敝業名譽攸關務請各界顧客幸勿被其所欺本號開設迄今惠顧諸君亦以信實相許貨眞價實素無欺隱等情今登報聲明[illegible]其間定價克己九折無二如不合用包退還洋以昭信實[illegible]

過是由國人行使他。 照這樣的觀念看起來，知道民權的觀念和名稱不對的原故在那里了。即臨時約法第十一條『人民有應任官考試之權』這樣的笑話，都因起草的人心目中總有一個官權思想打不破，所以君權雖然打破了，那官權仍然是君權的繼承者。 無怪乎人人還是想做官，連應一應做官的考試都算是一個權，恐怕官做不成是要用憲法來保障他。 看的人說可笑不可笑呢。

代議制度就是君主國內行使民權一個的緊要方法，所以國會內閣總是要做對的。至於民國本沒有官與民的分別，一般人何必再存官與民的見解。 在內閣的就自認爲官，在國會的就自認爲民，明明都是一部分的國人，偏偏要演官民對抗的戲，這不成了東施效顰麽！我這話不是說現在的官僚不應該抵抗，豈但抵抗應該，就是掃去他們也是應該的。 不過我這話若不說破，將來雖然換了非官僚在內閣的地位，那一般自命爲代表人民的議員仍然非演官民對抗的戲不可。使政治上總是不斷的搗亂。 這樣的思想可以說是始而看官太高，繼而想用民來壓倒官。 不知道民國若是將帝制時代的官僚去淨了，何處尚有官，祠是國人所舉出來盡義務的，何必彼此對抗呢。

一個國若是眞廢了君權，那民權的代議制度並不是必須仿行的。 若說是繼承君權的官權還存在，仍然不能不行這制度，不知道官權是要用革命的方法去掃除他的，不是要用代議制度來對抗他的。 況且我這話是爲眞民國說的，眞民國內沒有官權，何用代議制度來對抗他呢。

代議制度的害處有許多，頂大的就是政黨。 我從前因代議制度非有政黨不能行，并且主張要組織政黨，現在我才知道政黨的害處，非但中國的政黨都是爭權奪利沒有好的，就是外國的政黨也未見得好多少。 因爲凡政黨的目的，沒有不在掌握政權的。 既然在掌握政權，所以不問競爭的手段如何都可以做了。 他們的目的，第一是爲黨，第二才是爲國，就是美國的政黨也是如此。 中國的政客全是一般浮浪的人不必說了，就是外國的政客，也專以政治生活爲事，就與中國那般專門游手好閑預備做官的也沒有多大的分別。 議員可算是一種官，政客專門做議員，就是專門做官。 民國雖然也須有人去做官的事，但是不要有人專門以做官爲行業。 如果有這樣的政黨，焉得不變成一個官國呢。

議員既是從國人中選出來的，議員就是國人；議員議事，就是國人議事。 現在要說議員是國人代表，議事是爲國人代議，那不是不甚通麽。 但是民國是以國人爲主權者，國事必須依主權者的意思決定，也必須依主權者的意思執行。 若說現行代議制度是能代表民意，已屬不合，若說他就是民意，尤爲不對。 譬如是民意，必須全國人都投票，但是國事如何能這樣辦呢。因爲國事若只一件或只兩三件，也可這樣辦去，無奈國事不知有幾萬件，若一一等全國人投票才辦，那不是萬事停止麽？ 所以世界上的法子，就是由國人選議員代議。 這樣的方法究竟能不能算爲眞民意呢？ 我們先從選舉看一看，如果選舉眞是國人自由投票的，或可說是民意。 但是選舉的黑幕不是壓迫就是運動，如何能算爲眞民意呢。 外國的選舉也沒有不運動的，中國的選舉更加黑暗，不是違蔑民意，就是假造民意，不是用武力壓迫，就是將有的人作爲無，無的人作爲有。(假選舉人名簿)這樣的選舉，一定不能算眞民意。 再看那選出來的人，中國的政客都是一般浮浪者，分利的，與那生利的國人毫不相干。 國事是要生利的國人担任的，現在反使那班分利的浮浪者假國人代表，代國人議事，如何能算爲眞民意呢？ 就是外國政黨有眞工黨農黨，從他們之中選出來的人，似乎可以算他們的代表。 但是代表必須本人將意思告知他，因本人不能出席，所以使代表代言。 現在試問外國所行的代議制度，那一件事眞是國人將意思先決定了告知他們的代表，再由代表在議會代議的呢？ 可以說是一件也沒有。 議決的事，不過是一般議員的意思，怎能說是民意呢？ 既然無論如何都不能算爲眞民意，可見代議制度是不甚通的？ 現在可以先定一小結論說：代議制度並不是代議，—不是眞民意。 不過是君主國中用來爭民權的一個法子，不是民國必須如此行的。

現在不論代議制度，只論議事制度。 假如說這是最好的法子，因爲用多數人又取決多數，普通人的見解總是少數不如多數；少數人判斷的是非不如多數人判斷得確當。 這樣的見解，如無論多數人判斷的是非究竟是眞是或眞非與否，先問這多數究竟是不是眞多數。 我在此處先將話頭打一個停頓：譬如法學大家邊沁所主張立法的功利主義是謀大多數人的最大幸福，豈不甚好。 不過要問一句，究竟立法所謀的眞是大多數人的幸福呢？還是少數人的幸福呢？ 從來法律所保護的，就是强權者和資本家，甚至保護那掠奪者。 豈不是明明專謀少數人的禍福麽？ 這是閒話不必多說，即如議事制度的多數人眞是多數麽？中國的國會有八百多議員，比較行政機關的一部分，可以算是多數人。 若比較行政機關的全部分，已經不能算多數人了。 至於八百多議員與全國的約四萬萬人的比例，只算是五十萬分之一，全國人的五十萬分之一，那還算多數麽？ 中國這樣多的人數，即使將議員加十倍用八千多人議事，也不爲多。 反過來說便是將議員減十倍用八十多人議事，也不爲少。 再論事之是非，果眞依多數所決不會弄錯麽？先知先覺不過少數人，甚至只有一個人。 他所主張的是，往往舉世非之。 有人說你這個意思，是想用古代賢人政治的法子了，豈不知現在世界文明國敎育普及，國人的知識是不甚懸殊的，議會中的多數必然優於少數是無疑的？我回答說我不是說外國人普通程度不齊，可是中國人的普通程度還是太不齊。 就是國人普通程度算齊了，於是非之判斷仍然會弄錯。 因爲是與非確不在乎多數不多數。 有人贊成這話的用一個譬喻說：下圍棋的普通是九子棋，若用九子棋的人幾百個會議與國手一個人對弈，九子棋的人數多，他們的主張必然爲非，國手一個人雖少，他的主張必然爲是。下圍棋尙知取決於國手，國事之難百倍於圍棋，何以反取決於多數，而不取決於先覺呢？ 可見以多數之是非爲是非的，不必爲眞是眞非，乃勢力之是非，因爲勢力大，人數多，是可以變成非，非也可以變成是。 於是多數壓迫少數，少數就怨望起來，這幾年國會內部的搗亂，就爲這個緣故。 論國會的軌道，少數本應服從多數，不過論是非的眞理，多數也不能不容納少數之意見。 這還是就這制度而論，至論這制度究竟如何。 第一是多數幷不算眞多數。 第二是議會的多數於眞民意不甚相關。 第三是議事必使事之進行遲緩。 第四是議到專門的事仍要請教專門的少數人，何必用一假面目的多數取決。

這樣看起來，又可以定一個小結論說，代議制度是不通的，議會制度是歷史上的遺傳物，在君主國采用他還有用意，在民國采用他是沿襲的，并不是非行此制不可。

現在的新理想，是世界民治主義。 世界的國都要逐漸全變成民國的。 凡民國都要實行眞民治的。 眞民治就是無首領的。 無首領就是無議會，同時也無行政首長。 這句話要請看的人注意，同時也無行政首長八個字。 若無議會而有行政首長，可以說是回復專制政體，那能算爲新理想呢？ 俄國的勞農政治，他們所創立的蘇維制度，已經可以說是無議會也無行政首長。 不過我的理想還與他們不同。 我雖然說一切制度可無，但是必須有一個眞有。 那眞有用非宗敎的眼光看就是眞理；用宗敎的眼光看就是上帝。 我所信而行的是基督敎救國主義，這意思是人人只受治於上帝，人人爲上帝治理一切的事。 果能如此，自然無首領。 因爲首領是上帝，人人以上帝爲首領，即使政治上還保留行政首長和議會，不過是一般公僕。 若是將古代沿襲的制度去了，自有以上帝的心爲心來服事國人，何在乎什麼紙上空文的代議制度呢！

我的話說得太多了，我想看的人免不得要問一句你的理想怎麼實現呢？ 我的方法，現在暫且不說，因爲一般人的信仰還沒有一個眞有，就大言不慚說什麼無一切制度，恐怕幾個臭蟲一來就要五體投地了。 還說什麼一切都無呢。 我以上所說的理想必須切實聲明一層，無論何人不得利用。若有人想用我的話爲口實，推翻議會制度，實行武力專制，我必然反對他。 並且說我的話不是這樣的人配聽的。 我的一個意思，就是使一般議員徹底明白，國會不是萬能的，議員更不是萬能的。 從此以後，必須服從眞民意。

在議會制度存在的時候，做議員的惟當盡心竭力服事國人。 倘若再藉着議會的多數取決的法子來搗亂，國人早晚總要將你們根本取消的。

▲國慶紀念底價值

(陳獨秀)

我們對於一切信仰一切趨赴底事，必須將這事體批評起來確有信仰趨赴底價值，才値得去信仰趨赴，不然便是無意識的盲從或無價值的迷信。

我們中華民國雙十節是建設共和國底國慶紀念日，從元年到今年已是第九次了；其間受反革命的帝制底壓迫幾乎不成個紀念日。 底光景曾有好幾次，最明目張膽地强行禁止開會紀念的，就是去年反革命的帝制派天津警察廳長楊以德和今年反革命的帝制派上海鎭守使何豐林。 在這班反革命的帝制派仇視共和禁止國慶日底紀念，本是當然的事，我們不去論他；但是信仰共和趨赴共和底人，也要確乎明白紀念這共和國慶日有什麼價值。

討論這個問題當分兩層：一是共和底價值，一是中國共和底價值。

我們對於共和價值底批評，固然不像反革命帝制派及無政府黨人把共和看得一文不值，也不像一班空想的政論家迷信共和眞能够造成多數幸福。我們十分承認却只承認共和政治在人類進化史上有相當的價值，法蘭西大革命以前的歐洲，俄羅斯大革命以前的亞洲，打倒封建主義不能說不是他的功勞；但是封建主義倒了，資本主義代之而興，封建主義時代只最少數人得着幸福，資本主義時代也不過次少數人得着幸福，多數人仍然被壓在少數人勢力底下，得不着自由與幸福的。敎育是知慧底源泉，資本主義時代底敎育是專爲少數富家子弟而設，多數貧民是沒有分的；他們的敎育方針也是極力要擁護『資本主義底學說及習慣的，因此這時代底青年自幼便養成了崇拜資本主義的迷信，以爲資本主義是天經地義，資本家是社會不可少的中樞。 共和國裏當然要尊重輿論，但輿論每每隨多數的成有力的報紙爲轉移。試問世界各共和國底報紙那一家不受資本家底支配？有幾家報紙肯替多數的貧民說話？資本家製造報館，報館製造輿論，試問世界上那一個共和國底輿論不是如此？ 共和國裏表示民意底最具體的方法就是選舉投票，以財產限制選舉權底國裏不必說了，就是施行普通選舉底國裏，也沒有窮人可以當選底道理，花幾十萬元才得着議員這是狠平常的事，最窮的日本國，最近的議員運動費也必須十萬元左右；相傳有一位極有名望人的主張『理想的選舉』，決計不出運動費，不過他的朋友親戚代他用了酒席車馬費七千元，到處傳爲美談；試問這種美談沒有人幫助底窮人得的着嗎？ 全國底敎育、輿論、選舉，都操在少數的資本家手裡，表面上是共和政治，實際上是金力政治，所以共和底自由幸福多數人是沒有分的。 主張實際的多數幸福，只有社會主義的政治，共和政治爲少數資本階級所把持，無論那國都是一樣，要用他來造成多數幸福，簡直是妄想。 現在多數人都漸漸明白起來要求自己的自由與幸福社會主義要起來代替共和政治，也和當年共和政治起來代替封建制度一樣，按諸新陳代謝底公例，都是不可逃的運命。

我們對於中國共和價値底批評，幷不覺得他比別的國共和格外無價值；對於他在中國將來無希望，也和在別的國一樣或者還要更甚一點。 過去的紀念像黃花岡壯烈的犧牲，接着就是十月革命、廢黜君主，建設共和，在中國歷史上不能說不是空前的盛擧，在這一點上看起來，我以爲全中國人都應該覺得雙十節的確是中國歷史上唯一的紀念日。 只可惜這歷史上空前的盛擧是一時偶發的，太沒有持續性（這種現象是中國民族可恐怖的最大弱點。）以至於多數人的不得着幸福固屬當然（上面曾說過共和政治不能造成多數幸福。）卽次少數人也沒有像歐美中產階級都得着了幸福，自由權利與幸福還是爲最少數人所獨占，直到如今還完全是封建主義恢復了固有的勢力支配一切。 尊祀孔子及武人割據，這兩件事就是封建主義支配一切精神方面及物質方面底明證。 中國共和政治所以如此流產底原因，一方面是革命的共和派沒有專政底毅力和遠見，急於和反革命的帝制派攜手遂致自殺了；一方面是一般國民惑於調和底邪說，又誤解共和以爲應給全國民以自由權利連反革命的帝制派也算在內，反革命的帝制派得着了自由，共和政治那有不流產底道理。 由封建而共和，由共和而社會主義，這是社會進化一定的軌道，中國也難以獨異的；現在雖說是共和失敗了封建主義恢復了勢力，但是世界潮流所趨，這封建主義得勢，也不過是一時的現象，我以爲卽在最近的將來，不但封建主義要讓共和，就是共和也要讓社會主義。 在這一點上看起來、除追悼先烈以外，這國慶紀念日已沒有可以令人狂信底價値了。 但有人以爲由封建而社會主義，中間還必須經過共和時代，所以眼前還是政治問題要緊；又有人以爲中國封建式的武人爲患，是政治造成的，不是經濟造成的，所以眼前只是政治革命要緊，還不須經濟革命。 我看這兩種話都似是而非。 由封建而社會主義雖有一定的軌道，然這軌道却不能够說必須要經若干歲月才可以改變方向。 西歐共和政治經過長久的歲月底原因：一是西歐的代議制度來源甚古，共和政治比較的容易支持；一是他們社會主義的思想剛興共和同時發生，當時都還迷信共和可以造成多數幸福。 現在的東方各國却和他們情形不同，所以俄羅斯共和推倒了封建半年便被社會主義代替了；封建和社會主義之間不必經過長久的歲月，這是一個很明顯的例。 至於說中國只須政治革命不須經濟革命，我便有七個疑問：(一)中國社會的資本已集中在最少數的武人官僚手裏，用政治革命手段，是否可以免得由甲派武人官僚手裏底資本轉到乙派武人官僚手裏，是否可以使社會的資本歸社會公有？ (二)中國士大夫底人格是否已與封建式的武人同化，他們的政治道德是否可以適用代議制不須人民直接行動，除了多數人的援助他們的力量，是否能夠打倒封建式武人建設共和政治？ (三)共和政治是否能夠造成多數幸福？ (四)拋棄多數的幸福是否能夠使人心安定共和鞏固？ (五)中國此時資本家生產制還未十分發達的時候，是否應該乘機創設社會的工業，是否應該提倡私人的工業釀成經濟不平等之危機？ (六)中國除了勞動界有了階級的覺悟，組織强大的革命團體，絕對打倒資本家生產制，有何方法可以抵制外國由經濟的侵略近而爲政治的侵略？ (七)單是政治革命，能否解決官，匪，政客，游民，兵過多底問題？我不但不反對政治的革命，而且很盼望他早日實現；但我斷然不能迷信他能夠將中國從危險中救出；若有人迷信他，說中國此時只政治革命不須經濟革命，我便要請他解答上面的七個疑問。

以上所討論的共和底價值和中國共和底價值，似乎都是我們在國慶紀念日應有的覺悟。

▲民治底將來

(力子)

（一）

宇宙間最大的勢力，不是兵，不是金錢；軍國主義已快倒了，資本主義也露了破綻了。 這打破金鐵兩大勢力的「力」，我就認爲宇宙間最大的勢力。 但彼究竟是個什麼？我找不到一個相當的名字去描寫，彼眞確的內容；大概可說是人們思想所趨向的一種『力』罷，也可說是時代思潮所蘊結的一種『力』罷！

時代底關係，眞比什麼關係都重要。 時代變了，人們思想自然會變；人們思想變了，一切政治宗敎學術倫理都不由得不變。 二千年來的孔子，誰都奉爲神聖的，現在早成了懷疑焦點了；二十年前的革命，多數人看做叛逆的，今天都要三呼民國萬歲了。 這種例證，俯拾卽是，現在我就拿民治二字來講一講。

（二）

民治二字，現在成爲極時髦的名詞了。 君沒聽見鄂人治鄂，蘇人治蘇…………種種的聲浪眞是一天高一天嗎？ 這種種聲浪，都是從一只『民治』的『留聲機』中發出來的。 我說『留聲機』，或者有人疑我含着譏諷的意味，說他們不是了解民治眞意義的；但他們肯捧着這個『留聲機』來唱，許多聽的人也不討厭這『留聲機』，就不能不說是『時代逼著他們進步』了。 諸君，你們試想一想民國以來政治思想衝突的歷史！自有民國以來，一切動亂。都可拿一句話來

推翻專制朝廷五族共和同遵軌道

雙十節祝詞

維我中國　五族蕃滋
人才輩出　大厦同支
共和成立　九載於斯
雙十佳節　紀念永垂
維我同胞　乃心國事
倡用國貨　藉塞漏巵
工商競進　念茲在茲
國强民富　拭目俟之

提倡完全國貨千秋事業賴此權輿

中國南洋兄弟煙草公司敬祝

直接經理外貨進口與國貨出口者

聯益貿易公司

四川路蘇州路轉角

美國 一分鐘攝影箱

此箱攝影 隨處咸宜
不用暗房 無須晒滌
時鐘一分 便可取影
拍照手續 靈捷無比
取價極廉 幸勿錯過
存貨無多 購宜迅速

恭祝

共和萬歲

電話中央八三九號

美國 琴式縫衣機器

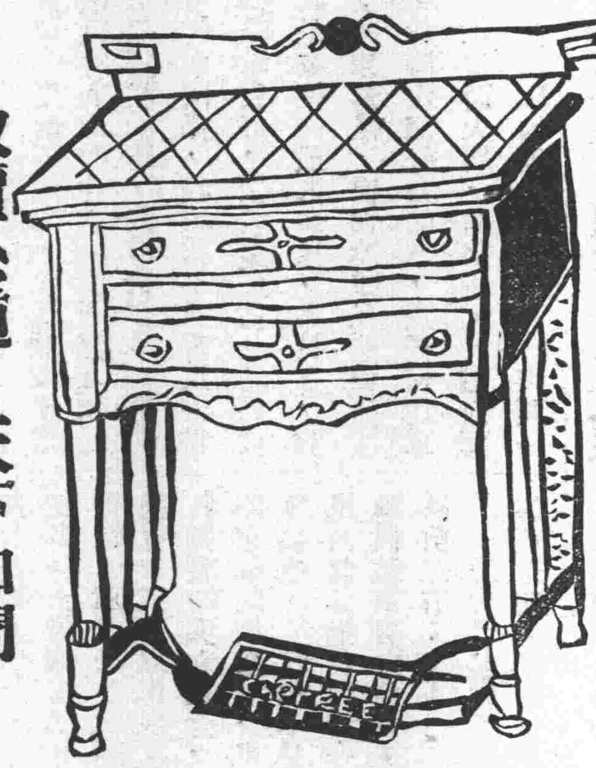

琴式縫機 家庭歡迎
當寫字檯 作陳列品
實業器具 皆大歡喜
取價公道 天下知聞
縫級事業 不可廢棄
社會諸公 注意注意

上海聯益貿易公司敬祝

托翁「懺悔」出版廣告

托翁懺悔爲近代名著幾與盧騷懺悔錄並稱而明心剖性殆有過之直一部人生觀也今經墨池梅九兩君合譯成書準於陰歷中秋出版想必爲吾國思想界所大歡者也特此預告每册大洋五角

發行處長濱路承業里八號

[illegible]疑既官僚無賴紳士屢遭本報指摘往往懷仇挾嫌伺隙蹈瑕本報既爲與環境奮鬥而產生對於此所不虞之毀正可借以爲盤根錯節之[illegible]犧牲一切在所不惜[illegible]時同死不與舊社會同生苟舊社會能有一分之推倒即爲本報一分之成績決不中途變更必進而[illegible]隨爲甯波輿論界盡區區此心願矢天日至於本報之內容業於出社會登載各報茲不復贅惟星期增刊一張則爲出版後所新擴充者內容爲研究調查小說新詩雜評本報各欄皆歡迎投稿體裁文白不拘而白話尤所歡迎本報定價中國境內及日本全年大洋八元三角半年四元四角一月七角五分郵費在內歐美各國全年十五元半年八元如欲購者請即惠函本社自當按日照寄又本報欲在各埠設立代派處如有願任者請賜函接洽可也本報開設在甯波江北岸同興街三百二十六號

繪圖新華洪憲春夢記演義

發售

▲本書內容

這書是說袁世凱做皇帝的事不但事實真確並且全是用眞人的原名如黎元洪段祺瑞馮國璋梁士詒梁啓超朱啓鈐蔡鍔唐繼堯梅蘭芳小鳳仙周媽等幾百人看了這部書對於洪憲時代之正史野史軼史秘史趣史豔史皆了然於胸中則於直皖之傾擠張勳復辟之內幕段祺瑞曹錕張作霖之暗鬥皆有源可探

▲本書體裁

這書是章回體共一百個回目七十餘萬字看好了像八寶樓台玲瓏燦爛洋洋洒洒一氣呵成眞如在五里霧中看天花亂墜

▲本書文字

這書的文字是極普通的白話既不似紅樓夢的頹靡又非如水滸傳的枯滯無論何種人都一看就懂

▲本書圖畫

這書的圖畫是請上海名畫家錢病鶴先生仿西洋寫眞法畫的計數十幀有「籌安會怪狀」「梅蘭芳傳紅」「阮太保游說」「小鳳仙豔跡」「大搜蔡府」「兩公子大打」「乞丐團請願」「勸進黨揮拳」「袁世凱逼宮」「安慈紅獻媚」「選充女官」「小鬼承歡」「步軍統領吃耳光」「洪憲皇帝歸天」等種種眞極美術的大觀

▲本書價目

甲 大字精製布面金字 二册 定價六元 半價三元

乙 大本平裝外贈錦匣 五册 定價五元 半價二元五角

丙 小本精製布面金字 二册 定價四元 半價二元

丁 小本平裝外贈錦匣 五册 定價三元五角 半價一元七角五分

▲半價辦法

(一)半價期限自雙十節起至十一月十日截止外埠以發信日爲限

(二)郵票購書作九五折算

(三)寄費每部二角國外每部五角

全書目錄

第一回 寒夜青燈疑人說夢 攀龍附鳳監子籌安
第二回 兩紙書傳凄涼逆邸 數聲犬吠風雨京華
第三回 徐閣老隔牆聽諫友 羅癮長托病暗斷官
第四回 夜漫漫楊杏城建白 情脈脈梅蘭芳傳紅
第五回 參政院代行立法院 公民團演成請願團
第六回 覆雨翻雲拙哉滿婦 穿針引綫忙煞張郎
第七回 一曲纏綿蜂狂蝶鬧 雙情繾綣燕語鶯歌
第八回 梁任公避地懺前情 黎宋卿閉門傷往事
第九回 惡偵探喪心賣契友 癡媛子破產賄奸徒
第十回 白毛鼠報仇巧弄鬼 黑旋風遺侮忿挖心
第十一回 入幕燭奸舌底遭嫉 挑鐙捉影榻下遺骸
第十二回 必告旋歸季直特直 無端逸去仲僊如僊
第十三回 袁總統傷心扔玉璣 于夫人鬥氣擲金壺
第十四回 千里邀功烘雲托月 一場會議流水落花
第十五回 阮太保奉旨充蒞幹 馮將軍藉故背秦庭
第十六回 千里歸來一場納悶 三更傳旨兩地猜疑
第十七回 大皇帝巧言護國民 小名士翹首拜君王
第十八回 一位麻老兒死裂臉 三個傻小子鬧窺心
第十九回 名士籌安利中求利 老漢入會官上加官
第二十回 湯中將暗扯順風旗 呂老翁私結陰官黨
第二十一回 奪頭功同謀如敵國 要子法清貿入污濊
第二十二回 消閒開會風月無邊 匿怨納交牛驥一卓
第二十三回 軟語溫言英雄兒女 奇形怪狀紅粉妖冤
第二十四回 妓鳳仙羞與粉頭伍 花元春奪得錦標歸
第二十五回 借刀殺人強奸民意 捕風捉影擄虐良家
第二十六回 朱桂莘假糕和事老 安懋紅巧迎禍國妖
第二十七回 大可溫言婦女興起 小婦警告狐兎倉皇
第二十八回 論外交楊皙子緘口 倡女權安靜生揚眉
第二十九回 顧巨六敘富翁叫苦 袁世凱挑皇族發財
第三十回 奪儲金會中獻鬼計 敘隱事宮裏說天心
第三十一回 太子揮拳皇娘鬥嘴 車夫叫苦乞丐呼冤
第三十二回 香奩鏡昏有人彈淚 更殘漏盡提手抒懷
第三十三回 傻公子化錢做陪客 癡女士弄舌現原形
第三十四回 綺羅人密結綺羅叢 胭脂虎巧布胭脂陣
第三十五回 奪頭功同黨鬧意見 祝上壽闔宅慶飛昇
第三十六回 安開壽域一字難發 挾制民權入人定法
第三十七回 楊皙子急放空心砲 阮斗瞻突發打頭風
第三十八回 大丈夫奮袂圖重圍 凝兒女牽衣傷叠曲
第三十九回 大皇帝秘室論時人 三太保勾欄探隱事
第十四回 小姑娘舌戰三太保 老鴇母陪罵大將軍
第四十一回 六萬金公請袁太子 一篇賬嚇煞戴先生
第四十二回 柴萊惡人釀丁喪命 死生異路舊友寃情
第四十三回 梅寶璣熱心要把戲 謝石欽妄想翻筋斗
第四十四回 呂參政返鄉充說客 吳總理開會接欽差
第四十五回 謝石欽請客忙選妾 陳元璧隔房惹是非
第四十六回 舞碟飛盤一場大鬧 爭樂競祿兩黨交訌
第四十七回 王夫人破財惹煩惱 邱皇帝果毋受飢寒
第四十八回 寡婆橋劣子背慈親 百家山賊黨結契友
第四十九回 立新基大封龍虎將 理舊業別開狐兔巢
第五十回 辦外交雙方耍鬼臉 守中立兩面看風頭
第五十一回 設仙棚大捐保皇費 缺吉兆密結尊皇團
第五十二回 斷頭臺皇帝逢厄運 枉死城小民遇災星
第五十三回 東粵波翻猛奔兎突 北燕雲黯虎嘯龍吟
第五十四回 袁大少假充琉璃球 六更大唱蓮花落
第五十五回 遂太妃寒宮傷往事 慶親王病榻憶遺言
第五十六回 迎皇宮哭死陸潤庠 獻朝服笑煞寶世凱
第五十七回 撞木鐘參政敲竹槓 打飯碗代表弔夜臺
第五十八回 參政邀功推尊萬歲 夫人淘氣胡鬧一場
第五十九回 登澤園君臣遣民意 湘綺樓主僕談愛情
第六十回 陳仲恂初逢當頭棒 李克端旁敲逆鱗
第六十一回 一夕話轟動周媽媽 廿番洋惑住李嫂嫂
第六十二回 周老媽潑撒母猪瘋 刁柳氏怒翻王婆舌
第六十三回 遂女官大皇帝禮新 辭宮闈太妃[illegible]
第六十四回 草離離斜陽葬白骨 春漠漠芳卉戀紅情
第六十五回 護風頭姑小姐邀寵 拍馬屁表老爺倒楣
第六十六回 抹粉塗脂當場獻媚 花言巧語屈膝承歡
第六十七回 蛇影弓杯驚嘆燕叱 風狂雨驟石破天驚
第六十八回 香菜館練理強辱歡 錫蠟部工役惡作劇
第六十九回 寶報紙小弟兄白忙 查眼目大總理掃興
第七十回 求表兄代弟謀生活 痛時事愛國入樊籠
第七十一回 歡顏王大展拳天手 小妖孽鬨做縮頭龜
第七十二回 風風雨雨暮暮朝朝 君君臣臣鬼鬼祟祟
第七十三回 爲邀功拚命著活寶 因獻媚設計覓[illegible]丁
第七十四回 窮書生平地駕風雲 大皇帝紙聯求寵卜
第七十五回 寶元宵小影計違寵 打先鋒大將軍戀棧
第七十六回 大將軍落魄請求鳳 胖夫人幸見歡折柳
第七十七回 一團高興抹馬屁兵 片刻閒談心驚神悸
第七十八回 大英雄出師討國賊 小百姓合衆救人民
第七十九回 唐都督奮袂伸民權 蔡司令矢志討國賊
第八十回 平內訌皇帝亂點兵 辦外交飲使大喪氣
第八十一回 方爆生謀財結密友 沈中丞假意論身心
第八十二回 說真心有心發妙論 編密約同約設奇謀
第八十三回 七萬金寵奴實舊主 一封書祭帝訓權臣
第八十四回 熬風波怒演元宵[illegible] 要手腕接申上天書
第八十五回 風瀟瀟夜深驚怪響 雲黯黯宮禁現危機
第八十六回 江字澄喜極賜袈掌 雷朝彥怒試巨靈掌
第八十七回 淺天風雨幸脫籠[illegible] 蓋地烟雲恍如夢境
第八十八回 陳其美深宵謀殺敵 鄭汝成半路慘捐軀
第八十九回 中奸謀朱將軍逃命 喪真心風巡使跳槽
第九十回 吃飯將軍誓拿虎狗 能言說客對牛彈琴
第九十一回 逐毓龍南海起風波 臨公狗西林統兵甲
第九十二回 蔡欽使獻策害仇人 龍將軍忘情辭真友
第九十三回 叛國法特組軍務院 惑時事大唱說兒戲
第九十四回 于振臣大罵女侍官 沈太太高攀親家母
第九十五回 受朝賀大過皇帝癮 訂家訓密爲姬妾謀
第九十六回 送勸書太保討沒趣 署妙語女士反遭殃
第九十七回 大憲難酬藏頭欲遁 小星失望捷足潛飛
第九十八回 妙想天開吟詩賦友 [illegible]人助獻服[illegible]
第九十九回 一封書嚴詞相勸友 數句話徐相國獻殷
第一百回 虎踞龍蟠究如幻境 曉沉玉碎同入幽都

▲五版出書發售特價

一月爲限 期限甚短 準時截止 欲購從速

金聖嘆原批本

特價發行

▲弇山繆民 ▲家藏秘本

▲鉛槧排列 ▲放大裝釘

▲搜羅古畫 ▲珂羅版印

▲無美不備 ▲精妙絕倫

精製布面金字一巨册 ▲定價三元 ▲特價一元八角

平製四大本附贈一匣 ▲定價二元四角 ▲特價一元四角四分

包括是「民治和非民治底衝突」。 洪憲稱帝，張勳復辟，完全和民治反抗，這是不消說明的。國會兩度解散，憲法九年不成，有些人罵國會搗亂，有些人罵武人叛國；其實，全是「民治和非民治底衝突」。 國會爲什麼被解散？固然由於彈劾案，查辦案，不信任案種種，觸動了武人底憤怒，但真正的惟一原因，還不在此。 那真正的惟一原因是什麼？ 是憲法中一個省長民選問題和一個省制入憲問題。 這兩個問題，是官僚武人所最怕的，也是「自命爲穩健的政客」所最怕的；這都不算稀奇，最稀奇的是一般人民也跟着官僚武人和「自命爲穩健的政客」，大罵力爭省長民選和省制入憲的人，說他們是搗亂，是破壞統一。 在那時候，差不多有主張聯邦制的人，都成爲破壞統一的罪人。 迷信中央萬能，迷信中國非某人不治，信迷一切官吏全不能由人民選舉這些景象，歷歷如在眼前。 萬想到不到了今日，黎元洪周樹模張謇張一麐……各位老先生也都高唱起鄂人治鄂蘇人治蘇來了，也敢公然反對所謂中央任命的省長來了？更敢公然討論什麼所謂「省自治法」來了。 哈哈！大家回頭想一想，主張省長民選，主張省制入憲，主張聯邦制的人，果真是搗亂是破壞統一麼？ 早知今日，何必當初？大家應該有些覺悟罷！ 誰使他們覺悟的？ 我決不說是那個人或那一派人的功，實在是「時代迫着他們進步」。

（三）

時代是自然進化的嗎？不是的。 彼底自身還須人們去努力促進的。 二千年來的時代進化，還不及最近幾十年的快；最近幾十年的時代進化，也還不及眼前一年多的快；這正全由於人們努力的多寡而來。 不過這種努力，有時候不是全體人們一同去做；那些並未努力的人，便在不知不覺間彷彿單受時代潮流的促進。 其實就全社會去算一篇總帳，多努力一分，便多進化一分，決不會有絲毫錯誤的。 我們常聽見說：「時勢造英雄，英雄造時勢；」 這兩句話，如果把「英雄」改做「人」字，眞是最確切不移的理。 現在那些高唱鄂人治鄂蘇人治蘇的人，可以說是時勢所造成的人；而青年們想要求得真正的民治，更不可不努力做「造時勢」的人。

（四）

我說……「應求得真正的民治，」顯見得現在所謂鄂人治鄂蘇人治蘇，不是真正的民治了。 這句話，或者有人不歡喜聽，但我實在不敢糊糊塗塗恭維他們。 他們所用的手段，所抱的目的，即使完全達到，也祇可以說是蘇鄂紳士治蘇鄂，蘇鄂京官治蘇鄂，決不能說是蘇鄂人治蘇鄂。 這並非他們太不高明，實在還是爲「時代」所限。 他們對於民治問題，自己本沒有爲「時代」努力，而時代所給與他們的教訓，現在還祇可說是第一步；第一步能够如此，總要算是狠難得的了。 將來再由第二步，第三步……步步進化，自然他們也都會拜倒在真正的民治主義底旗幟下面。 我相信這第二步，第三步……步步進化的時代，正一天一天的進行；並且現在還有世界底潮流從外面激盪，不容許我們不跟着潮流前進；但爲促進時代而努力的人越多，自然進行越快，在進行的途中也越發順利，可以減少許多危險和障碍。所以我對於民治前途底瞭望，是抱有無限樂觀的。

（五）

民治底範圍，本來可以賅括人世間一切事情。 我上面所說的，側重政治方面，但我確信人世間一切事情無不受時代底支配。 時代迫着彼等進步，斷不許彼等逗留不進的。 譬如女子求學問題，現在已沒有人敢說什麼「女子無才便是德」了，但「男女同校」的事，還有許多人頑強地反對；這都是時代底關係，我相信不久那反對聲也必消滅。 俗語說得好，「少見多怪」，爲時代而努力的人，祇是要使一般人多見，多見了，自然不以爲怪了；不以爲怪，便都來跟在後面走了。 照這樣講，爲時代而努力的人，責任何等重大！ 快拿着民治這面大旗，向前走。 這前面的路是引導我們向無限的進化而進的。 回頭一看，十月十日的國慶紀念，祇好算是拔脚前進的第一聲。 再如省長民選，省制入憲的運動，也祇是前進中竭力掙扎排除障碍的一種努力；或者現在是一步一步向前走了。 從前的努力，雖然也有些微影響，算不得甚麼。 今後要努力的事正多，大家來努力，不但省長民選轉瞬便不覺得奇怪，就是合作共享真能造人類幸福的社會，也總有一天可以出現。 進化是無窮的，不要說有名無實的共和紀念，我們不能滿足，就是真有光明燦爛的國慶日，也還離我們理想世界中大同世界狠遠。 我們不是紀念國慶日，是紀念這個向民治前途進行的第一步；第一步算得個甚麼？ 我們還須努力前進。 我在瞭望中隱隱約約地看見前途有：——

「民慶日萬歲！人慶日萬歲！」

等更光明燦爛的字樣。 大家快努力前進罷！

▲發掘真理的礦區和工具

（楚僧）

平民底對面是官，這兩個實體，在一個空間，不住地衝突着，到現在有幾部分是已經從平民旗幟下，派出紅旗捷報來了。 那些打過一次敗仗的官，見得民治陣後，黑壓壓地排着無數真民！斧頭鑿子鉏頭鐮刀—的軍隊；聽得陣上戰鼓，又越打越緊；知道不妙，趕快取守勢。 這算是見乖的，其實佢的守勢，能守得住幾天呢？ 暴力底末弩，軍閥底遊魄，他們陣脚底下，又都是些平常自己掘下的陷坑；當着積憤到十二分預備到十二分的民治主義，能守得住幾天！

一部分的戰局，是那樣了，大概有平民組織立在前線上底戰局是那樣了。 中國呢？說出來真慚愧，官治還在那里取猛力的攻勢，平民却焦頭爛額地在那里尋組織方法，有時一縷縷從第十八層地獄下，泛出沒氣力的哀號來。

一樣是人類，爲甚麼生在崑崙山東麓下的，却不幸到這樣？原因自然不止一個，我這篇文章是單舉一個原因說的。 在說明這原因以前，先提個引子在下面。

……………

從最初的一點，保全着「匹夫而爲萬世師，一言而爲天下法，」底統系，由他破爛臭腐，總不敢不奉爲神明，這是中國學術界底狀態。 你看那些有錢的，本來住着一個破爛屋子，坑上陳列着無數賬簿，桌上堆着一副算盤，坑桌上還供着個「天地君親師」底牌位，把滿地鷄鴨屎當了地毯，誰不說他家裏有種勤儉興旺氣象。 到後改造了新屋，在明窗凈几邊，覺得沒雞鴨屎，牌位等，是不行的，生生地又一件件弄齊了來，纔得開顏一笑。 這不是瘋子嗎？然而佢確是個中國學術界底代表者。

孔子明明說：「夏因於殷禮，所損益可知也；周因於殷禮，所損益可知也；其爲繼周者，雖百世可知也。」 他生平只這一句話是得學者公開研究態度的，那些發孔迷的却又單把這句忘記了，對於陳屍堆裏拉出來的格言古訓，不敢損益一點。 有人來損益時，便大家說他是大逆不道。

他們不知道：「三年無改於父之道，可謂孝矣。」這一句話，也是他們所崇奉的孔子說的。父道還不過該三年不改，孔子隨便說的話，却一千年二千年三千年也不許改，這是一句甚麼話。然而中國學術界却做足了幾千年不敢改的義兒

我不是尋着孔子與孔迷講話，我深信中國民治主義不發展，學說沒進步，是個最大原因，人類是有智慧的，對於過去是有懷疑，反對，修正，的自由的；對於將來，有發明，創作，的自由的；用全善的智慧，不絕地去懷疑，反對，修正；或不絕地去發明，創作；一天接近真理一天，到今日怕不已經將真理底障碍，平民底惡魔，打倒了嗎？

……………

現在平民運動中所感受的最大苦痛，大家知道是沒有組織，與組織得不完備，與組織完備後，不能運用得靈活。 我們仔細考察着，沒有訓練，自然是個重大原因。 但訓練底出發點在哪里？是不可不知道的。

平民組織是先要尋得了立脚點的。 這立脚點是甚麼？簡單說時，便是人生底一個真理。我們再進一步考察：人生覺得有探索真理的必要，由全學術界分頭出發，最初是各走各路，絕不相謀的。 到後各自得了結果，把這結果陳列在一起，由人們自由批評，自由揀擇一個較近或竟是的真理出來。 這是探索真理底一條路程。由全學術界在同一路上，作波動式的進行，不絕地發明，不絕地懷疑，不絕地改造，到探索得真理爲止。 這又是一條路程。

真理探索得了，第二步便要發揮實現了。怎樣能發揮實現呢？人們受了這切迫的要求，不期然而自然地要先尋一個出發點來。 人們眼見真理底對面，站着無數惡魔，知道這斷不是少數人力量所能驅逐；又見真理底後面，站着無數很質樸很雄壯的勞工勞農等，知道這是都應該聯絡起來的。 人們底眼光觸到這處，又不期然而自然地有組織了。 所以與其說：「平民組織，要先尋得立脚點」，不如說：「平民組織，是應真理要求而發生與完成的」。

我敢斷定說：「求真理底發揮實現，有了完備的組織，絕對不愁運用不靈活的」，爲甚麼呢？因爲真理便是個人們底運用的訓練者。

人們既認識了真理，幷且受了洗禮，自然已經真理指示了一條大路—唯一的大路—出來了。能走路的，他自然會把脚來移動，自然會把脚在有益處移動。 中間遇塊石頭，或是一個泥水

中國始創化粧業双妹老牌推第一

好個雙妹牌
貨品精良極
香水及香油
環球徧足跡
齒頰留芬芳
種種與色色
女兒愛國心
謂與男子敵
何難致富強
振興有實業
用者諸君乎
無不稱第一

恭祝双十節國慶紀念

▲雙妹老牌花露水▼

本行搜集名花奇卉抽取精華甑成花露使其香久而不散且有醒腦辟穢之功愛國諸君自當喜用此良美國貨也

●價目　二磅莊一元　大號四角　二號二角半　三號一角半　四號一角

▲雙妹老牌玫瑰生髮油▼

此油馨香爽滑能袪風養血潤皮去垢可永保其髮烏潤無衰落之虞誠男女理髮之妙品也

●價目　大號五角　二號三角　三號二角　四號一角

新時小說　雙十選勝

珠江花士連。翩翩美少年也。有兩妹。長名素馨。(香水)次名紫蘭(爽身粉)貌皆極麗。雪(花膏)膚似玉。潤髮(香水)如酥。出水荷花。(皂)初開玫瑰。(牙粉)當令之桂花(皂)不啻也。人以其嬌小玲瓏。如一對璧人。故皆以雙妹(牌)呼之。雙妹(牌)亦樂聞此名。有往呼之者。雙妹(牌)必出應。雙妹(牌)更工化妝術。有與之交者。雙妹(牌)必盡心指導。人皆如意。(油)因此女界尤歡迎之。香閨之中。常見雙妹(牌)之足跡焉。時逢雙十。國慶節日。花士連獨坐桂花(皂)亭中。手披廣益雜誌。且思且觀。秋熱已漸消化(丸)於無形矣。忽聞亭橋上。履聲咭卿。(水)自遠而近。舉首審視。見親愛之雙妹(牌)携手入亭。晚風徐來。拂雙妹(牌)之羅衫。蘭花(水)香。玫瑰(宮)粉氣。襲人欲醉。旣入亭。素馨(香水)。輕啓香口。(餅)呼花士連曰。連哥樂乎。花士連向雙妹(牌)一笑。執書起身。就案取玻璃(量)杯。傾果子露。授雙妹(牌)曰。晚涼殊佳。妹等何不早來同享此清福。今請先飲此露。彼必能導妹絕佳之境也。語時各就座。雙妹乃取杯。近其鮮艷如胭脂(水)之唇而吸之。目注於案上之書。有頃。紫蘭(爽身粉)問花士連曰。連哥此何書耶。花士連答曰。蘭妹欲知此耶。此吾國始創化粧品之第一大商家。廣生行所出之廣益雜誌也。內容極豐富。正遺興之良友。言畢。舉其書授紫蘭(爽身粉)雙妹(牌)乃執杯比肩坐。披覽一過。素馨(香水)笑曰。連哥之言誠不謬。復翻及貨物價目表。雙妹(牌)同聲曰。佳者此表也。紫蘭(爽身粉)乃語花士連曰。妹等所用粧飾品。究無從知其孰爲國產。孰爲非國產。今觀此行。固完全國貨。以後妹等。可免受奸商之欺矣。並免苦思其名稱價目。何幸如之。花士連笑頷之。回詢雙妹(牌)曰。妹等需何種粧飾品。廣生行周凡百皆備者。妹等如有合意者。可指以示余。余當爲妹等往辦。雙妹(牌)微頗其首。目仍注視價目表中。俄而素馨(香水)曰。目今雖在中秋。天氣尚熱。花露水固不可缺。紫蘭(爽身粉)曰然。花士連聞之。即筆於記事冊上。復顧謂雙妹(牌)曰。妹等有需要者。可任意報明。余筆之冊中。以免遺忘。雙妹(牌)曰諾。雙妹(牌)復相議曰。余等理髮之油。當以何種爲佳。紫蘭(爽身粉)指香油曰。此種可也。花士連即筆之。繼而雙妹(牌)共選定香水精。豔容霜。檀香皂。擦牙。薰衣香色粉。結汁等多種。花士連均一一筆之。素馨(香水)又曰。妹之好友。玉桂(甜橙油)兩足纖小。正苦無法放大。今觀有放脚藥水。正適彼之用。連哥請亦爲妹購之。玉桂(甜橙油)得此。可免受黑暗之罪。登光明(眼藥水)之境矣。花士連曰。妹此舉甚宜。又曰。妹等所需足乎。雙妹(牌)曰。足矣。回詢花士連曰。此中物品。兄亦有適用者否。花士連舉其一足。曰。余之皮鞋。必須該行黑鞋膏塗而增光澤。又指案上果子露。曰。他如此物及保髮水香皂果油。以及各種牙粉。均爲余必要之物。余本將往購。今妹等旣選定。余藉此秋涼。即往購置可也。言畢。呼侍童命雞(納霜)。取衣衫至。穿換旣竣。欣然持購物單。偕雙妹(牌)向廣生行去。(亮公)

雙妹牌豔容霜

此霜有嫩肌膚美顏色之功緣其質係專理血份常時塗抹能令肌膚鮮潤容色增華洵特色之佳品

◀價目▶　大瓶三角五分　小瓶一角五分

雙妹老牌雪花膏

紅色　大瓶五角　小瓶三角

白色　大瓶四角　小瓶二角五分

總發行所　蘇州西中市　南京下關　杭州太平坊　上海南京路（棋盤街交通路）

廣生行有限公司啓

淖，他先並沒學過續出石頭和泥水淖的走法來，然而他到那時眞會繞步過去。因爲他已受了前進的命令，這命令便是個訓練者，到那時他自然能用他的智慧了。

說到這里，我可以得一個關於組織和訓練底結論了：中國平民運動所受的痛苦，是因爲沒有組織嗎？是因爲沒受過訓練嗎？實在是因還沒有眞實認識眞理！沒有眞實受眞理底洗禮。

……

現在要提到「怎樣使人們眞實認識眞理和受眞理洗禮？」這一句話了。

學術界底陳屍，塡塞了眞理出發的路徑，是上邊說過了。對於這一點，我們自然應該有個覺悟。但還有一件事，眞理是個人生底結晶體，學術是發掘底工具；眞理並不是從學術裏發現出來的。然則眞理究竟在哪里呢？便有了工具，該從何處發掘起呢？我們現在應該先測量這眞理底礦區來啊。有名的礦師，馬克斯、克洛泡特金、等，他們指給全人類看着、說：「但是在社會的平民經濟底管區裏，」人類中一部分，依着他所指地點，工作下去，已經得到一部分的鑛產了。中國呢？有了平民，有了平民社會，總逃不了經濟底根本解決法。怎樣解決呢？除了一樣去勘定礦區，用工發掘，還有甚麼方法？因此，我的結論是：「學術底革新是發掘眞理底工具；平民社會底經濟組織，是發掘眞理底礦區；礦區和工具都檢定了，只待人們來努力動工咧」。

●國慶日的感想　（任矜蘋）

『十月十日』這一個日子，就是我們的國慶。論他的地位，同『七月四日』『七月十四日』立在同一平線上面；所以每年到了這一天，我國全國的人民，都歡歡喜喜，快快樂樂的來慶祝他，好像美國人慶祝他們的『七月四日』，法國人慶祝他們的『七月十四日』一樣。

『七月四日』，是美國人紀念他們脫離英國的壓迫，紀念他們獨立的成功，紀念他們得自由平等的權利。他們能夠成功一個不受壓迫，自由平等的共和國國民，是從這一天開始的，所以他們要慶祝他。『七月十四日』是法國人紀念他們推翻暴橫的專制，紀念他們共和的成立，紀念他們得着共和國國民應享的一切權利。他們能夠成功一個不受壓迫自由平等的共和國國民，也從這一天開始的，所以他們也要慶祝他。但是『十月十日』是紀念什麼呢？是慶祝什麼呢？

『十月十日』從紀念兩個字講，我們也可以說，是紀念我們推翻滿清政府，紀念我們建設共和國，紀念我們得着約法上所規定的一切權利，也是很有價值的。不過從慶祝兩個字講起來，便覺得沒有什麼可以慶祝了！因爲我們不能像美國法國的人民，從這一天以後，便成功了一個不受壓迫，自由平等的共和國國民，——受官僚武人的壓迫，受日本及其他各國的壓迫；言論不能自由，出版不能自由，集會不能自由。——居在一個共和國裏面、做了一個共和國的國民，不能享受共和國國民應享的權利，試問還有什麼快樂？

我說我們的『十月十日』，因爲國民受了各種壓迫，受了各種牽制，覺得非常淒慘，是不是主張不要慶祝呢？

慶祝，是紀念的一種，我決不主張廢除紀念，決不主張廢除紀念先烈血積頭顱所造成的『十月十日』，是要主張改變紀念的態度，和紀念時候的思想。

紀念的態度，紀念時候的思想，怎麼樣改變法呢？　要使大家知道，先烈所爭回來的權利，都被官僚武人剝削了，我們所以不能成功一個不受壓迫，自由平等的共和國國民，是因爲有了官僚武人。　在紀念的時候，我們應當立定主意，來想爭回權利的方法，去推翻剝削我們權利的官僚武人，

推翻剝削我們權利的官僚武人，固然是爭回權利的好方法。不過推翻，不是說可以定做到的，應當在未實行推翻以前，先預備實力，互相團結，互相勸勉，然後方才可以用推翻的手段，有爭回權利的希望。不然，中華民國國境裏面的國民，永遠不能脫離壓迫，永遠不能自由的。

●我的國慶紀念觀　（忠達）

這一天爲什麼要慶祝呢？大家都知道今天是武漢起義民國成立的日子，所以都要來慶祝慶祝。

我想單是這樣說來，未免太含混了。要知道前清政府：我們人民，只有納稅的義務，沒有預聞政事的權利。滿州人自己以主人自居，拿我們當作奴隸一般，直到這一天，轟然一聲，民國成立，政體改革，我們的中華民國，才達到「爲民所有，爲民所治」的目的。所以這一天國慶紀念，可以說他是「出奴入主」的紀念！

有人說：「照你這樣講，人民大家都有主權，應該一天一天的好起來；爲什麼我們民國，已經成立九年，反而一事無成，南北分裂呢？現在我們別的好處，一點沒有；只受到兵災呀，水災呀，旱災呀；倒遠不如前清的日子好過，這又是什麼道理呢」？

我說：「九年來，受這般的苦痛；都是我們自作自受，爲什麼呢？一國有一國的政權：君主專制時代，政權在帝王之手，民國成立，人民都有參預政事的機會；換一句話說，就是在帝王手中，奪回政權，交給全體人民；由全體人民的公意，來處理國家一切事務；那才算「爲民所有爲民所治」的國家。　現在的政權，盡被那軍閥，官僚，政客，所把持；拿同胞的生命財產，作他們的魚肉；所以鬧了九年，仍舊是一團糟。你們想想看！先烈犧牲無數熱血換來的主人資格；爲什麼到我們手裏，聽這班狐羣狗黨，弄到如此田地；不怪我們自已，去怪誰呢？　現在還有許多人，昏昏懂懂，天天的不動手去做，天天想享那「不勞而獲」的幸福；這不是等於夢想嗎？　所以我在這「出奴入主」紀念日，把這擾亂中華民國的毛病，寫出來給大家聽聽；如果是的，我們趕快着手去醫治罷！

九，一〇，四，於徐州

詩

●十月十日　（楚傖）

黃鶴樓在哪里？
秋風吹冷，一堆灰燼。
當年戰鼓聲中，橫刀騎馬的，
却沒替今朝，留半些兒人影。
九年來事，多分瞞不過江流。
他已替人間淘瀉了許多愁，
却還忙得他不敢回頭。
吩咐兩岸靈魂，各自去罷！
這處不是我們的世界。
紙片兒是破了；
槍刺兒是折了；
新黃槳是熟了；
哈！後面有人來了。

小說

●華老九的國慶日記　（楚傖）

華九這老頭兒在屋子裏打圈兒踱着，自言自語道，「我是與雙十節全沒關係的，教我紀念些甚麼？我不配……算我死了，或者眞是死了。」

呀的一聲，門纔開，一個女孩子挨進來，笑嘻嘻抱住他兩腿，一連叫了幾聲阿爹。　華九明白了，問他要買甚麼？　因爲那女孩子要錢時纔肯叫阿爹。　華九考驗着幾次沒錯過，便承認是個定義了。

伊說：「買國旂呢！先生說的：『明天手裏搖着國旗，纔見得是愛國的，』」華九摸出兩個銅元來給伊。伊飛也似去了。　他仍舊踱着，說：「愛國的……先生這樣說……兩個銅元……便宜得很」

他的媳婦同女兒，都是花枝一般的。　這天晚上，伊們商量了好一回，纔定了國慶遊行底路由——大世界……一品香……新世界……他不覺慚愧起來，覺得自己眞太不愛國了。

他被媳婦，女兒，孫女兒，衝動了，想也得有些表示，纔好。　找兒子商量去。　問媳婦時，伊說：「別人放假，他是加倍忙的：今晚怕不得回來了。」　他只好自己打主意了。

他的兒子，是警察局裏當分區長的。　這天眞忙，鎮一天接了十一點半鐘的電話：

哈……哈……「清風明月茶樓裏，有四個人在那裏開會了」；

哈……哈……「馬路上行人不少，恐怕有地痞流氓，藉端滋事罷」；

哈……哈……「大南門外江北柵裏，有共產主義運動，他們正將一鉢資本家底冷飯，平均分配咧」；

哈……哈……「……」

他到雙十節那天，原想不出去，可是合家都做了愛國者，把他冷丟在屋裏。　如何熬得過？　他昏昏盹盹地在路上走，忽地見日本領事館門口，也交叉插一方中國國旗。　他點頭贊歎道：「日本人也是愛中國的，因爲愛，所以要了。」

他走得餓了，奇怪起來，想：「今天誰都休息着，獨自已肚裏底腸胃，倒還工作着。　哦！我知道了！消費機關是全人類的，不是一國的。吃這一件事，是甚麼勢力都不能遏止的。」

他沒奈何只好找吃飯地方去了。

新文化叢書

達爾文物種原始　馬君武譯　一四冊　一元八角

達氏爲進化論之初祖，世所推尊，毋俟贅述。是書敍物種起原及變異間種等詳盡無遺，而於生存競爭自然淘汰二說更爲明切；於諸家對於天擇之駁議亦反覆解釋。共十五章，都三十萬言，譯者費一年精力始克完成。現本局以之與赫克爾一元哲學先後出版，庶讀者得以參證而互相發明焉。

赫克爾　一元哲學　Ernst Haeckel 著　馬君武譯　二冊　一元二角

一元哲學係結合近世科學之重要結果而成，歐美各國均有一元學會欲以代宗教其價值可以想見本書目次如左：

論人類　世界疑謎通論　人類之身體構造　人類之生命　人類之胎生史　人類之起原史
論靈魂　靈魂之本性　靈魂之階級　靈魂之胎生史　靈魂之起原史　靈魂之意識　靈魂不死
論世界　物質定律　世界進化史　自然界之一致
論上帝　智識及信仰　科學及基督教　一元宗教　一元論理　世界疑謎之解釋

政治理想　羅素原著　劉衡如吳蔚人譯　一冊定價三角

是書爲羅素重要著述之一，於一九一七年出版，內容共分五章（一）政治理想（二）資本主義與工銀制度，（三）社會主義之缺點（四）個人自由與公共管理，（五）民族主義與工銀制度。譯筆明白正確，初版發行後各界多有美評。現已再版出書。羅素不日來華講學，凡歡迎羅素講演者，請以此書爲先導。

女性論　一冊　四角

這本書共分十二章。從外國講到中國，從上古神話時代講到這次歐戰以後，凡關於婦女的重要問題，像『婚姻問題』『戀愛問題』『教育問題』『經濟獨立問題等等』都有很詳明的論斷。讀過這本書可以曉得婦女問題所包含的意義，世界婦女問題解決的方法，解決中國婦女問題應采的步驟。

下列各書現已付印　陸續出版

人生之意義與價值　余家菊譯
歐洲政治思想小史　高一涵著
達自由之路　吳蔚人　馮飛合譯
社會問題概觀　周佛海譯
社會主義運動　沈澤民譯
社會問題總覽　李達譯
現代理想之衝突　王櫬霞　查謙合譯
工團主義與唯實哲學　潘公展譯
遺產之廢除　潘公展譯
思維術　杜威著　劉伯明譯
農業政策　馬君武譯

中華書局出版　（庚134）

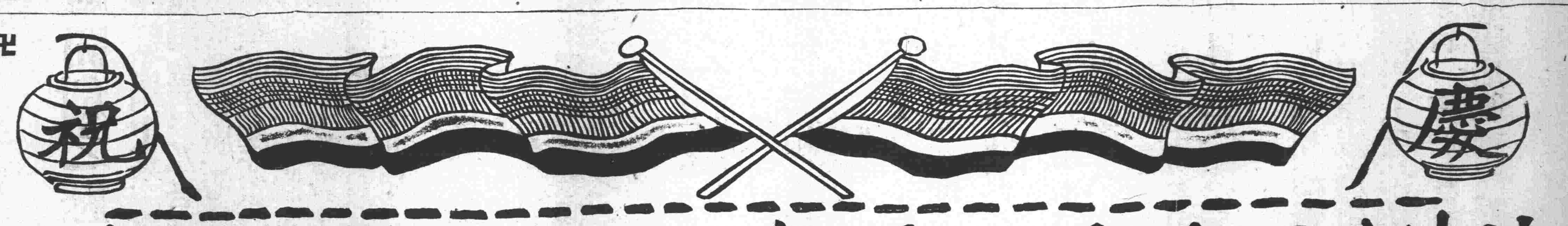

共和　新民圖書館國慶紀念優待閱者

（書名）	（定價）
周劍雲編　商業實用全書	洋裝二冊　一元
周劍雲編　王正廷博士演講集	三角
周劍雲編　解放畫報	已出五期　每冊三角
蔣梅笙著　莊子淺訓	洋裝兩冊　一元
葉楚傖著　小鳳雜著	六角
李涵秋著　戰地鶯花錄	上下集　一元四角　一元六角
李東埜著　孤鴻影彈詞	洋裝兩冊　九角
楊塵因著　儒林新史	洋裝兩冊　一元
劉豁公著　拆白偉人傳	洋裝兩冊　八角
朱瘦菊着　此中人語	洋裝兩冊　六角
姚民哀著　小說霸王	洋裝兩冊　一元二角
呢瞻嘉穀合譯　飛絮彈心錄	一冊五角
吳綺綠著　游俠外傳	洋裝兩冊　六角五分
朱鴛雛譯　痴鳳血	四角
劉烱公著　然藜奇彩錄	四角
名譯　卓別令	一冊五角
陸澹庵編　歷代名人小簡	四冊一元
潘公展編　學生救國全史	一冊一元六角
但杜宇繪　百美圖上集	一冊六角
但杜宇繪　圖畫新趣味	四冊八角
鄭覲文著　雅樂新編	八角
朱天目著　憐心集	四冊二元
少林槍騎槍戰刀夜合刊	一角五分
博動　物學教科書	一元五角
葉楚傖著　蕭引樓稗鈔	一冊五角
東魯逸民編譯　吳佩孚歷史	一冊四角
婉蘭女士編輯　中東交涉記	一冊五角

國慶紀念　優待券　憑券六折　不限部數　無券無效　外埠通用　新民圖書館

總發行所　上海麥家圈交通路　新民圖書館

上海中華銀行啟事

外國語學社招生廣告
本學社擬分設英法德俄日本語各班，現已成立英俄日本語三班。除星期日外每班每日授課一小時，文法讀本由華人教授，讀音會話由外國人教授，除英文外各班皆從初步教起。每人選習一班者月納學費銀二元。日內即行開課，名額無多，有

甯波時事公報廣告
本報因鑒於甯波無一完美之言論機關而發起其唯一目的在於打破社會版

民國萬歲

驪製半夏

大盒二元四角　小盒一元二角

氣急仙丹

每盒一元

廣嗣金丹

每盒二元

化痔丹

每瓶一元

宜男丹

每瓶一元

再造天

每盒五元

保赤散

大瓶一元

●本廬開創之歷史

本廬創設於光緒中葉．發售驪製消痰半夏．哮喘氣急丹．廣嗣金丹．及各種家用良藥．初設肆於北京路．旋以營業日廣．遷移盆湯弄甯波路轉角．而以開創之基．改製藥所焉．半夏之行銷既廣．而假冒者亦紛紛疊出．遂呈工部局化驗．經醫士施敦來出給驗據．有止咳消痰二十四紀新發明之神品等語．並呈農商部註册．准予專利．更有公共租界會審公堂．及上海縣出示保護．宣統二年南洋勸業會開會．本廬陳列半夏及各藥．均得優等獎憑．暨金章．三年四月又經浙撫增加給獎憑．以資鼓勵．五年夏五．國貨展覽會成立．本廬各貨．亦獲上等獎憑．民國以來．歷經地方官出示保護．嚴禁假冒．良以藥之爲物．有關生命．不得不審愼出之．此本廬開創迄今．大略情形也

●藥品之神驗

驪製半夏．及各種藥品．皆經本廬歷試有效．始敢問世．其製煉之精細．務使服者絕無流弊．故從無服本廬藥品而不能痊愈者．此經歷之談．非初出問世者所可同日語也．去秋以嚴杜假冒．辨別眞僞．特於每盒內．改換五彩仿單．另添辨眞贈券一紙．賜顧諸君．務希認明的眞．方不致誤．

●分支之添設

本廬各種良藥．通銷本國境內．及南洋．羣島．日本朝鮮．等處．服愈之人．口碑載道．惟遠道函購．既需時日又多週折．顧客頗形不便．紛紛要求設立分支．遂酌定十處．先行分設．其他代售處．不下數千．但以假冒充斥．顧客不十分信用也．玆將各分支．披露於下．

長沙糧道街　福州總督署口　北京觀音寺街青雲閣樓下　天津鍋店街通衢馬路內　南京下關大馬路　杭州上保佑坊之江報館對門　奉天省長公署東首　安慶軍署西　無錫北門江陰巷內　開封北書店街南口路西

上海崔氏辨香廬藥房祝

覺悟

民國日報 中華民國九年十月十日 第四張

●人生和佛學 （一平） 評論

舊日苦寃脫不去，理想社會礙不着，外面受經濟、習慣種種的壓迫，裏面起改造、解放種種的激蕩，活既不快，死又不能，這正是急轉時代一個生死關頭，便是化驗一般青年底當口。在這當口上，最容易脫腳，不是被『淘汰』追著吞了去，就是跳出『人』的圈子，想跑到拿幻想作爲理想的佛國去：險啊！一邊繁華夢境，一邊宗敎迷途，中間只有曲曲彎彎一條似有似無的道途，要我們出全力帶血和淚地一腳一腳踏實過去，努力！不然，被淘汰吞去的原可惜；不許多，自己投身入幻境的卻實是可痛！一平這篇，很有指迷的力量，希望一般青年，不可輕易讀過！

我們所理想的世界，應該是『科學』的世界，『人』的世界。我們所理想的時代，應該是『科學』的時代，『人』的時代。所謂科學的世界，科學的時代，不僅說是科學發達，能夠利用自然，征服自然，以增進人類的幸福；凡是人類的思想、言語、動作，都要含有科學的精神，應用科學的方法，不要走到那『空想』『玄談』『神秘』等等迷途上去，才可以成爲科學的世界，科學的時代。所謂人的世界，人的時代，不僅說是人類應該謀全體普遍的幸福，不容有一種特別階級發生，看做階級以外的都是『非人』；凡是人類的思想、言語、動作，都要以和人類相關，在人力可能的範圍內爲限，不要鑽進到『超人』『天人』等等『神窟』裏去，才可以成爲人的世界，人的時代。但是『科學』和『人』，有密切關係：果眞要做一個『人』，要造成『人』的世界，非提倡『科學』，是不行的。

西洋各國在十九世紀的時候，科學已經漸漸發達了。至於『人』的思潮，『人』的運動，近來也一天發達一天了。但是現在的中國，科學的理論和應用，固然極不發達，男女、貧富、貴賤、主僕種種人的階級，又是分得很嚴。若論到思想、言語、動作呢，多數人不脫上古時代的遺習。修仙、扶乩、成佛、風水、星相、卜巫、鬼怪、神異、作祖等等荒誕謬妄的思想，充塞多數人底腦筋。根據這種思想，發爲言語，見諸動作，於是也是荒誕謬妄。唉！中國人底生活，可說是迷信的生活，鬼神的生活；中國人底社會，可說是迷信的社會，鬼神的社會。我這幾句話，雖然不能概括中國人底全體，恐怕多數人是不能免的。我們要使中國人在二十世紀的世界做一個人，如果不提倡科學的人的思潮，不打破迷信的鬼神的生活和社會，那裏會有成功的希望呢？但是現在竟有一種人，不但不去打破迷信和鬼神，而反假借學術的美名，倡導所謂什麼靈學，什麼佛學，以大鼓吹迷信和鬼神底思想。我看一般講靈學講佛學的人，有的是迷信，有的是假信，和「學」字相去，不曉得有幾億萬里，果眞配稱「學」字嗎？

靈學底勢力，沒有像佛學底興盛，我暫不論他，現在只論佛學。中國所謂僧尼，人數卻不少。他們出家的原因，大都受經濟、法律、禮敎三者的壓迫。他們當中，雖然也有迷信佛法的，——很少數人——但大半是出家後的環境所強迫造成。我以爲與其說現在的僧尼是迷信佛敎，倒不如說他們是迷信『生存』；因爲在中國現在的社會，做僧尼也是求生存的一種方法。如果能夠把現在的經濟、法律、禮敎，打破得乾乾淨淨，改造一番，不但要出家的人，一定很少，——或沒有——就是已出家的人，恐怕大多數想還俗，做一好端端的『人』了。所以大多數僧尼底主要思想，便是要生活，本不曉得什麼佛學，而且也不談佛學。至於現在一般談佛學的人，大約可分三派：一派，是借佛書作消遣，以佛說當談助的；這派的人，大都因爲自己不適合於社會，所以只好把佛當做玩弄的工具，他們對於佛說，本無所謂信，但是口吻上卻是信到十二分。這種人物，可以叫做玩弄的佛學派，遺老名士，多屬於這一類。一派是自己沒有在社會辦事的能力，奮鬥的勇氣，借佛學去藏拙的。他們不但不以不能辦事不能奮鬥爲可恥，而且反自以爲高尙。這派的人，實在以佛學爲偸懶的妙法，可以叫做偸懶的佛學派。以上二派，都是借佛學底名義，躲避自己對於社會的責任，是消極的。至於第三派，卻有積極的振興佛敎的大志。他們曉得在現在的時代，專講佛說，是不易通行的，於是以佛說誇哲學，以佛說明時勢。他們以爲佛說底學理，在哲學上要占最高地位；又以爲歐美人民種種苦痛，都由於物質文明過於發達的緣故，非以佛說救濟他們不可。這派的人，目光較前二派遠大些；但是他們仍看做佛說是絕對的眞理，是絲毫不容動搖的。因爲這種緣故，所以主張確守經典，力行儀式。這派的人，似乎較前兩派好些，實在長於附會，長於曲解，仍離不了迷信底性質。他們雖然存了救世的善意，但是不脫亂惑社會的方法，所以可以叫他們是惑世的佛學派。中國近幾年來，自稱研究佛學的人，竟是漸漸多起來了；然而據我所觀察，大都不外以上所說的三派。這三派迷信的佛學家，如果發達起來，我恐怕要到『科學』和『人』的『世界』和『時代』，眞是大不容易呀！

要排斥這三派迷信的家佛學，一方面固然要提倡科學和人的思潮，一方面尤須有持科學態度的佛學者。宇宙間無論那一種現象，都有足供研究的價値；況且佛敎在世界上有久遠的歷史，在中國尤有重要的關係，如果認做學問的一對象，用科學的方法去研究他，使一般人瞭知佛敎底內容和現社會底關係，不致再爲迷信佛學家所眩惑，那是很要緊的。我很不願意世界有迷信的佛學家，我很希望有持科學態度的佛學家。至於研究佛敎的態度將怎樣呢，據我底意見，要守左邊所說的三條件：

一，懷疑 現在一般迷信佛學家，敎人學習佛敎，第一要先有信心。他們以爲信心不堅，就不能深入佛門，得到佛法大義。他們

曙光雜誌第六號出版預告

貧民救濟問題 宋介
新俄羅斯之建設 宋介譯
俄國的民族教育 耿匡
黑麵包與茶 段澗譯
彼得克魯泡特金 鄭振鐸譯
克魯泡特金之安那其的社會學 宋介
俄國革命紀念 瞿秋白譯
近代俄羅斯小說 瞿菊農譯
俄國之農業的社會化
母親與嬰兒
紅色軍隊
勞農大學

本號五號爲印刷局所誤出版日期已遲兩月旋因各方來函責問者甚多同人不勝抱歉之至今於六號付印之始將事實經過報告並將編輯部現移北京宣內石駙馬大街西頭後百戶廟街十一號請向該處通信或接洽爲盼

新的小說 第二卷 第二期

▲本期目錄●
▲小說 ……
▲劇本 ……
▲詩 ……
▲通訊 ……
▲小說研究 ……
▲每冊大洋一角 外埠加郵費二分
▲預定二卷十期一元二角
上海新民書局發行 東圖書局

●新禽言 （兆驥） 詩

（一）

割麥插禾，食指繁多，一人饑餓，十人饑。

割麥插禾，食指繁多，哀鴻嗷嗷，是誰之過？

（二）

姑惡姑惡，姑胡爲惡？胡爲甘受姑束縛？寄兒他鄉，休怪姑惡，爺、娘如此！

●慈愛底老鴉 （楚僧） 小說

秋風刮刮地叫着，把樹枝上老黃顏色的葉兒，送到空間，飛舞一回，各向安身立命處下來了。

一窠兒小鴉兒，將胎毛沒脫的頭鑽在老鴉兒翅膀下，軟溫溫地偎着，不敢出頭。老鴉兒翅膀卻漫在秋風裏。

●「浮蕩少年」的一個例證 通信

隨感錄

看做經典是天經地義，一字不可更易的。但是研究學問的態度，正和宗教相反：宗教的入手在於『信』；學問的入手在於『疑』。人類若使沒有懷疑，智識那里會啓發，學問那里會進步呢？ 所以我們要研究佛教，要持懷疑的態度。 對於佛教底內容，究竟是什麼？ 究竟爲什麼？ 究竟應不應該？ 都要有徹底的懷疑，才能逃出迷信的路，走入研究的路上去。 『成見』、『盲從』，是懷疑的障礙，不可不注意的。

二，研究 既然有了懷疑，就應該求解決；要解決疑問，就非研究不可。 但是所謂研究，必須以科學的方法爲根本，以事實的經驗爲基礎。 如果專憑空想，專憑主觀，實在沒有什麼價值。 一般迷信的佛學家，以爲眞要瞭解佛經底意義，非實在用修行的工夫，達到能夠親証的地位不可；若專於文字上尋求，是不能徹底覺悟的。 他們底研究法，不是誦讀，就是證悟；試問這種研究法，究竟有價值沒有？ 我們對於佛教，應該用研究科學的態度，下精細的觀察，有歷史的考證，把他底內容，詳細分析出來；那麼，佛教的眞相，庶幾可以表現。 眞相既現，才有批評底機會。

三，批評 迷信的佛學家，對於佛經，不許下批評。 他們以爲批評佛經的錯，就是謗佛；謗佛是學佛的大障礙。 其實，世界上決沒有全知全能的人；既然沒有全知全能的人，所以言語思想，決不能毫無錯誤。 釋迦喬答摩到底也是一個人，不能逃出這種公例。 他底說法，有不錯的話語，也有錯的話語。 有在當時是不錯的，在現在是不適用的。 那幾種是錯？那幾種是不錯？必須有公平深切的批評才好。

根據以上三種方法，應該注意於下列四種的研究：

一，人事的研究 我們須認定釋迦喬答摩是一個人，他底弟子也是一個人，所謂一切菩薩及歷代的高僧，居士，也都是一個人。 他們既然都是一個人，所以思想、言語、動作，究竟不能超出乎人力之上。 凡是不是人所能做的事，他們也決計不會做的。 經典中關於佛、菩薩的話語，傳記中關於高僧、居士的話語，儘有許多是很奇怪，使人覺得他們究竟不是一個人。 其實這種話語，或者是當時的神話，或者是假設，我們相信他們是決不會眞實的。 我們所以應該要用種種的方法，去辨明他們的僞，使得應身化身等種種謬說，不致再印入一般的腦筋。

二，經典的研究 一般人對於三藏，差不多籠籠統統叫做佛說；不論其中有怎樣的矛盾，怎樣的衝突，以爲總是釋迦喬答摩所說或根據釋迦喬答摩所說的。 但是這種見解，究竟是錯呢不錯呢？ 我且設左列幾個疑問，就可以明白了。

（一）釋迦喬答摩親口所說的話，他底弟子能夠記述得明明白白，絲毫沒有錯誤嗎？

（二）釋迦喬答摩底弟子所記述的話，有沒有完全自己底意思，而假託釋迦喬答摩親口所說嗎？

（三）中國所譯的佛經有沒有譯者所假託？

（四）譯經底原本，是眞是假？

（五）譯文有沒有錯誤？

以上幾種疑問，如果能研究一番，那麼，現在三藏之中，一定能夠發見許多眞僞出來。

三，教理的研究 釋迦喬答摩雖然是一個人，就離不了環境的影響；所以他底學說，是受印度歷史、習慣、風俗、學說、宗教、種種影響所造成的。我們要研究釋迦喬答摩底教理，要先瞭解他和環境的關係。 他底教理當中，哪幾種是根據印度底舊說？ 哪幾種是他自己的主張？ 而且人底思想，是有變遷的；他自己底教理的變遷怎樣？ 變遷的原因怎樣？ 前後的矛盾怎樣？ 這幾種問題，都是有研究底價值的。

而且人類是有進化的，所以無論那一種學說，往往經許多人的研究，而愈加發達。 三藏之中，儘有勝過釋迦喬答摩的學說。 究竟哪幾種是進步底佛說？ 我們也是要研究的。

中國人往往喜歡假託附會；因爲假託附會，容易使人信從。 三藏之中，也有名義上是假託附會佛說，而其實是反佛說的。 究竟那幾種是反佛說？ 也很有研究的價值。 總之教理的研究，在明佛教教理底變遷和變遷底原因，批評佛教在當時的價值。

四，批評的研究 前三種研究，在於闡明佛教在過去的關係，這一種研究，在於闡明佛教和現代的關係。 我所謂批評的研究，就是要用現代底思潮，現代底時勢作標準，去批評佛教底教理。 有了這種批評，才可以明白佛教在現代的位置，在現代的價值。 佛教當中，派別很多。 有各派共同的教理，有各派各別的教理。 有各經共同的教理，有各經各別的教理。 批評的研究，凡是各派共同的各別的教理，都是很要緊的。

以上四種研究，惟第四種在今日的中國，更覺重要。 我願有持科學[illegible]的佛學家，從事佛教革命底事業，使一般迷信的佛教家，不再阻礙科學的人的思潮底發展，庶幾中國能夠早一點在二十世紀的世界上做一個人。

我這篇文章，或將引起佛學者的反對；但是眞理愈辨愈明，如果有合理的反對，我是很歡迎的。

譯述

● 鎖工場

（大杉榮著） M．U 譯

夜半，忽然睜開眼一瞧，我在一個奇妙的地方。

一眼望去，一塊地方，有無數的人，忙忙碌碌的，都在那里作甚麼工。 啊！ 原來製造鐵鎖的。

緊靠我身邊的奴才，把一條頂長的鐵鎖，纏到自己身體上，又將一頭遞給他底鄰近的奴才。那個奴才，也將彼延長起來，纏了身體，又將一頭，遞給對面的奴才。 當這個時候，第一個奴才，從他右邊的奴才，又接來鐵鎖，仍像先前樣子，延長起來，纏着自身，然後把一頭遞給那左邊的奴才了。 全體都一樣，反來覆去地做這樣怪事，而且很靈敏，轉眼間便遞徧了。

已經十層二十層的，把鐵鎖盡都纏到身體上，從傍邊看，好像身體都不能活動了；但爲造鎖和纏鎖的事，手足還是自由活動的，孳孳不休地向前做，臉上毫沒愁苦，反是歡喜的樣子。

然而不全是這樣的。 離我十個人光景，對面的奴才，不知怎樣，揚起大聲來，把遞來的鎖一頭，扔弔了；當下，傍邊站的一個奴才，身上也纏着鐵鎖，帶怒走近他跟前，提起棍棒來，打了他三四下；近邊的奴才們，都揚聲歡呼起來了；那個奴才，沒法子，哭着拾起那鐵鎖一端來，連環地套去；當下，他底淚也乾了。

人人都是身上纏鎖的。 但裏邊有比大家、

本欄特別啟事

七月份起發售彙刊

全册共三十餘萬字

近因愛讀諸君，多要求添購覺悟欄，用以轉贈同志，爲啓發思想之助。本社爰於七月份起，添印若干份，於月杪彙裝成册。現九月份已裝成發售。每份本埠售小洋三角，外埠連郵費大洋三角，（可用郵票爲代） 以後仍按月繼續發售，但售完不再補印，七八兩月份所剩無多，欲購請從速爲盼。

家庭研究社緊要啟事——社員大募集

『家庭』是人人切身的問題；是婦女解放的關鍵；是我國社會改造的基礎。本社是專門研究『家庭』的機關——是『惟一』研究家庭的機關。諸君，不願加入嗎？本社現採——『完全公開態度。』修改章程。凡有志研究『家庭』、肯願提出論文的，或受了家庭痛苦願大家討論的。均一律歡迎加入。並一律不收入社金。常年金亦改爲一元。（第一次於入社時交納）——詳章及本社成立經過情形，均載第一期本社月刊上——通訊處：北京：北京大學羅敦偉君，石駙馬大街。女子高師。楊瑠女士。胡淑光女士。上海。陸家濱。中華職業學校李杰君，長沙周南女學黃芝岡君，羣治法政，羅毅君，（湘）月刊家庭研究代售處——北京大學出版部各校號房，上海，泰東書局，長沙，文化書社，及各大書坊，每册大洋一角，

非聖論

我們預備將從前出版的（孔子號）和（耶穌號）合起來做一本（非聖論）各同志如有文字，請快些寄來可以加編進去。通信處：上海北四川路公益坊新華學校遺恨轉

風采稍好的奴才，發一種留聲機的黃色聲音，在那里滔滔不絕，好像說：「鐵鎖，是保護我們，使我們自由的一種神聖東西。」 意思不大清楚，用些難懂的話頭，和難懂的道理，說個不了；聽的人，好像是很佩服的樣子。

這樣荒野樣的工場中間，有些好最體面的奴才，大概是工場主人一類，都橫躺在睡椅上，吃甚麼捲煙；那些烟輪，時時在職工們底面前，繞來繞去；把周圍人，都薰得好討厭似的。

正想着，這是狠奇妙的地方。 怎樣自己底身體，覺得節節痛起來了。 留心一看，不好！ 我底身體，也纏着十層二十層的鐵鎖。 於是我也孳孳不休，去連那鎖環，我也是這工場職工一人了。

我自己，又悲又憤，想起黑格爾底話來。

「現實的東西，一切是有道理的；有道理東西，一切是現實的。」 ——

維廉第一，和他底臣子，曾解釋過這話 是對於當時專制政府，警察國家，封印狀裁判，言論壓迫，所有一切政治事實；給了個哲學祝慶的。

不但是政治的事實，一切都是這樣的。 在愚鈍的普魯士人民，覺得一切現實，確是必然的，是有道理的。

當我自鑄鎖，及自縛自的時候；這現實，總是必然的，道理的，因果的。

我再不鑄造鎖哪！ 我也不縛我哪！ 我要解開縛我底鎖哪！ 我要成就一個新自己；就不能不創造新現實，新道理，新因果。

纏我腦髓的鎖，沒費甚麼事，輕輕地解開了；但手足底鎖切實陷入肉裏，有時刻入骨裏，稍微一解，就痛得沒有法子；雖說是這樣，咬住牙，也少少解開了；到解開後，那疼痛裏，就帶點爽快味來了；看守奴才的棍棒，兩下三下，都不在意了；傍邊奴才底嘲笑罵詈，自己却歡喜地承受他，好像買都買不到的。

但是我一個總想解鎖，終久不能解的鎖環多哩。 因爲我底鎖，和大家底鎖，狠巧妙地結連在一處，眞沒法子想，

稍微懶惰些，那辛辛苦苦解了的鎖，自然又會纏到我底身上，不知不覺我底手，又結連起那鎖環來。

工場底主人，這些奴才，握着我們胃腑底關鍵，這關鍵回轉的機巧，能使我們手足齊動起來。 我從前，總以爲我底腦髓，指使我底手足，如今才知道這是我大錯而特錯。 我所見的人，無論誰底手足，都不是被自己腦髓左右的，全是那握我們胃腑關鍵的奴才，用他底腦髓，自由自在地在那里撥動哩。 這好像是大笑話，但事實在那里放着哩，一點法子也沒有。

於是我想從那奴才手裏，取回我底胃腑關鍵來。 這話又說回來了。 從奴才，奪取我一個人底胃腑關鍵，總是不中用的，我底胃腑關鍵和大家底胃腑關鍵，在那奴才的手心裏，也是巧妙地結連在一處，想把我一個人的抽出來，到底不行。

那奴才底周圍，有各樣的看守人，身上也纏着鎖，拿着鎗，抱着弓，在那里站着，恐怕不好去冲撞他。

我幾乎失望了。 於是又看我周圍的奴才。

連身上纏鎖的事情，都不知道的奴才是好多的。 就是知道，却覺得是感謝東西，這樣奴才也不少。 不覺得可感謝，但以爲沒有法子，只好孳孳不休地去造鎖的奴才，也很多。 覺得造鎖事情沒味了，趁着看守的人不注意，稍稍住了手；在自己頭腦中，隨便畫了些空想和妄想說我不是被鎖縛的人，我是個自由人，受了這些熱感的奴才，也不少。 眞是無聊已極，都沒有甚麼可看。

我急急睜開眼，瞧看我底同夥的奴才。 人數也不少，而且四面八方地散布着。 這些奴才們，都單要從那主人手中，取回他們底胃腑關鍵。 也和我一樣，曉得單奪回自己的關鍵，是不行的；時時同近處奴才們，咬耳朶，說甚麼團結。

「主人是少數， 我們是多數，人多勢重，我們連成一氣，去到那里一攻擊，當下就奪回那關鍵來了。」

「雖然，我們是主張正義及平和的人，暴力不可亂用，總要講平和手段，況且這又是輕而易舉的。」

「我們每年一次，舉些代表到主人地方，商定我們底萬般生活。 現在很難怪，那列席會議的奴才，都是主人一方面的代表。 從今以後，我們努力舉出我們底眞正代表來，成了會議的多數黨。 那麼，把我們隨意想的事情，都可以議決呀。」

「大家安然地造鎖就好哪！ 纏着鎖也不要緊，但等幾年一回，改選代表的時候，給我們底代表投票就得呀。」

「我們底代表，漸漸地把我們底鎖弄鬆些，最後就可以從主人手裏奪回胃腑底關鍵了。 那時候，我們把鐵鎖，隨便寄放到我們底代表那里，好去進我們理想的新組織，新制度底工場。」

我大概也想了一下子，彷彿這議論是很對的。 然而單靠着額數，並且是求人不求己的辦法，總覺得不如意。 那些奴才們，聽了些甚麼是科學的哲學，還不能和我同夥。

這些奴才，都是可怕的 Panlogists，可怕的機械的定命論者。 以爲自己理想的新工場組織，是經濟行程必然的結果，信他是現在工場組織，自然生出來的承繼者。 所以奴才，很信那單從經濟行程，改變了工場的制度和組織，就好了。

雖然在某方面講，我也是 Panlogists 和機械的定命論者。 但是我底論理中，我底機械的定命論中，加進去許多未知數。 我底理想實現，當未知數欠分明的時候，不是必然，是含多少可能性的當然。 我不能像奴才們樣子，樂觀將來，於是乎，我對於將來的悲觀，正是使我現在努力的地方。

我所談的未知數，大部分就是人，就是生的發展，就是生的力。 更詳細地講，就是覺悟自我底能力，自我底權威；替那無窮盡的發展，去努力奮鬥的事。

經濟底行程，是決定我們工場底將來，一個大動力。 那是無容疑的。 但是行程底結果，可以成就怎麼樣的組織和制度，這是未知數；就是看我們底能力和努力了。 甚麼叫組織，甚麼叫制度，這不過是人和人的接觸，搖身一變（這熟語恰合具體化的意思）的東西。 零和零的接觸，零和零的關係，無論怎麼樣，總是零。

雖然，我對於現在所有的組織和制度，幾乎可以說是萬能的大勢力，不能不懍懍恐怖。 把破壞放在一邊，講個人完成的奴才就是我夢中夢見的奴才。

懶漢，沒有飛躍的，懶漢，沒有創造歷史的。

我又瞧我底周圍了。

幾乎全是懶漢。 但對於造鎖的事，把他纏到身上的事，就是被別人腦髓左右的事，很出力的。 由自己腦髓動作的，幾乎沒有。 把這些奴才們，集合到一處，能怎麼飛躍？能怎麼創造？

我對於愚衆，已經絕望了。

我底希望，單反到我身上了。 覺悟自我底能力，和權威；經過多少自己革命，更爲自己的擴大去，努力奮鬥，向極少數身上下工夫。

我們，要向握我們胃腑關鍵的奴才，向這些奴才，任意弄出來的工場組織，和制度；像野獸的樣子，去打壞他。